政府醫生冇罷工

【本報訊】外傳九龍一家大醫院的醫生昨日突然集體不上班，病人無人診治，本報獲得消息政府醫院並無有發生這件事情，而東華三院主席林繼幷振氏今晨答覆記者時，亦稱：東華三院昨日並未有醫生集體不返工事件發生。

自從最近瑪麗醫院醫生劉堯楨被控誤殺一名女子後，乃引起此傳說，該案已定于明日續審。

政府發言人今午發表消息稱：一批政府醫院急症室之醫生，曾於農曆除夕被召請往醫務衛生處接受一項查詢，有關其一名同事被控告事件，彼等是否有採取任何行動。但此次查詢並無任何實際罷工行動或請願事件發生。該醫生已被安排辯護代表於明日出庭。

傳說又稱：有一家醫院的醫生，日前曾發生集體不返工的事件。但無從證實。傳說中又說，該醫院的病人失去醫生的照顧，甚成問題，但輕症者，還可支持，但重症者，則難免使病情惡化了，各方面人士對這事件亦表關注。

明日續審之醫生被控案，係瑪麗醫院醫生劉堯楨（譯音）涉嫌不接納廿一歲妙齡女導遊李梅芳入院留醫，引致李不治斃命，而犯刑事上忽疏罪嫌，西區裁判署獄維斯法官運用司法賦予之權力，簽發逮捕令，拘控該醫生犯誤殺罪，於年廿七在該裁判署提訊，何珀法官徇控方請求諭將案延期至明（廿五）日再提堂，被告仍照舊以二千元保釋出外候審。事緣去年八月廿八日李梅芳感不適乃往瑪麗醫院求診，後受囑於八月卅一日再到院，但於八月廿九日李梅芳病狀惡化，不治斃命。

美國務卿羅斯克稱 遠東烽火連天 中共實為禍首

【華盛頓廿三日路透社電】美國國務卿羅斯克今晚說：北平是遠東侵略的源頭，而且那裡有麻煩，美國必將履行其承諾。

」羅氏保證美國將繼續做的事是：一、盡力探尋和平的可能性。二、履行對南越的承諾。

羅斯克在電視訪問中說：「如果太平洋的侵略源頭北平，可以在侵略中有收穫，而美國又不履行其承諾，則他們將擴展其野心與希望，而那將在未來中引起必須對付的更大問題。」他說：如果共黨有意走向會議桌，則「我們必將奉陪」。

羅氏描述越共在南越是「一個次要因素」，讓他們的代表出席會議是小問題，但是，接受他們參加政府，則是困難的事情。

羅氏否認他在美國停炸北越的問題上，與詹森總統有歧見。

在被問及美國是否歡迎西德軍隊赴援南越時，羅斯克說：「我們將歡迎來自任何政府對越南任何形式的援助。」在被問及美國是否歡迎它的歐洲北大西洋公約盟邦派出軍隊時，羅氏說：「我們很希望我們的歐洲盟邦會考慮這個問題。」

羅氏感謝英國的「堅強的政治支持」。

圖片說明　美國國務卿羅斯克，於本月廿三日在華盛頓準備在電視台向各報記者作整整一小時的會見。（美聯社無線電傳真）

美國華埠小姐　年華雙十來自檀香山的陳韻綾，於本月廿三日在舊金山一年一度的華埠選美大會中當選為一九六六年的「美國華埠小姐」。陳小姐身重一百零五磅，高五尺四寸，是夏威夷大學學生，她曾經一度當選為校后。（美聯社無線電傳真）

小童陳漢耀被綁票案開審 控方決簡化程序 祇九名証人出庭 其餘廿一名証人書面作証

【本報訊】涉嫌綁架八歲男童陳漢耀和陳的家庭之楊明、李雲和楊煥庭父子媳婦，今晨被拘在銅鑼灣裁判署進行嚴重刑事的初級偵訊，本案全部証人，計達卅名，包括經辦本案之警方人員和被綁人朋友等。由於嚴重刑事偵訊程序的簡化，控方今晨經已決定將必要的九名証人傳召出庭作供之外，其餘廿一名証人的証供，將以書面呈堂，供給法庭決定，假使証人証供足以証明被告等表面証據成立，法庭將案轉解高等法院刑庭定讞。

由於本案之發生轟動港九新界，甚至電訊傳至世界各地，企圖一睹被告人廬山真面目的，大不乏人，因此，今晨一早即圍滿準備看看的市民，警方為防止不必要的事件發生，老早已派出大隊員警，分別在銅鑼灣裁判署站崗。

政府檢察官諾天斯担任本案主控，銅鑼灣警署偵探主任朱振文協助，三名被告同延金仕騰律師代表辯護，羅顯勝法官主審，訊期經定由今日開始，明天、後天，一連五天為審期。

三名被告在今晨八時五十分一同被押到裁判署，他們三人的衣着，跟開始被拘押時的一樣，首被告楊明，被押上法庭之後，不停的和代辯律師金仕騰以流利的英語交談。

由於本案各被告所用的方言為國語，法庭將特別傳召一名國語傳譯出庭負責傳譯的工作。

本案十時零五分開庭後，羅顯勝法官即詳細地向各被告解釋刑事初級偵訊的程序，並向各被告詳細指出本案是採用新的刑事偵訊程序進行，祇有九名證人親自出庭作供，其餘廿一名證人，是由控方以書面提出，不過各被告認為證供需要反對的話，一樣可以由辯護律師提出。

九位證人，是東區警署偵探朱振文，陳宅的女傭阮玉，被綁架的八歲男童陳漢耀，陳漢耀父親的友人林潤文，陳甚，銅鑼灣警署偵探帮辦陳文，港島偵緝主任陳維敏，高級探目張四維和探目歐陽坤。

羅顯勝法官在詳細

本案被傳出法庭的

由港開出貨船東方船隊號 在澳洲海面擱淺 船公司宣佈搭客全部平安

【本報訊】本港註冊之六千九百噸客貨船「東方船隊」，本月六日在澳洲東北岸曲鎮海外一百三十哩觸礁，目前仍等待潮漲浮出，外傳該輪有船骨折斷危險，但已遭本港印華輪船公司所否認。

印華輪船公司發言人稱，該輪並未入水，乘客十二人仍然在船上，均告平安，但現已被安排由其它輪船先將彼等送往目的地。

正月二十日及廿一日曾試圖將該船浮出，惜潮水不夠大。專家現正等待二月三日潮漲時再設法。

發言人證實該輪曾將部份貨物及若干燃油拾棄，但謂此係必須之措施。目前有拯救專家在船上，並有一艘布里斯班拖輪在旁戒備。船公司之船務總監亦在船上，不久將返港作詳細報告。

該輪觸礁時，係由本港前往雪梨途中。

放長喉　陳弓作

兩青年登獅子山迷途遇險 消防局派隊援救 一隊員墮崖重傷 空軍直升機將兩青年救出

【本報訊】一名消防員在往獅子山拯救兩名迷途的青年途中，從卅呎高空墮下，身受重傷，被送入醫院急救。

今晨三時半，消防局的拯救隊接獲報，謂有兩名迷途的青年，在獅子山頂，消防局聞訊後，派出消防員前往援救。但在途中，其中一名隊員胡關冠一時不慎，失足從三十呎高崖墮下，昏迷不醒，頭部、面部及手部均受傷，後被其他隊員將他送入伊利沙伯醫院急救。

香港皇家空軍輔助隊，今晨六時亦派出一架直升機往獅子山協助消防員搜索該兩名迷途的少年，至今晨九時，終將該兩名迷途的少年安全救返啟德機場，並將他們送入醫院檢查。

兩名迷途少年是林明華十七歲及伍明鳴十八歲，表面均無受傷，目前正在伊利沙伯醫院接受檢驗中。

朱寶明馬房 兩駒被謀殺 一隻惠安一隻新馬金美人

【本報訊】跑馬地朱寶明馬房，昨晚十一時許發生一件「謀殺」一案，受害者是一頭是在快活谷身經百戰的名駒，另一頭是新馬，四足皆被斬至重傷。

迄今晨九時，經獸醫檢驗，認為傷勢嚴重，已送往西環屠房予以人道毀滅。

此宗「謀殺」名馬的案件發生於昨晚十一時十五分，當時馬房發現兩頭馬匹在馬房內嘶鳴，於是到馬房內巡視，赫然發現兩頭馬倒地不起。且流滿大灘鮮血，細察之下，發現兩匹馬四足皆有傷痕，其中有一馬的右前足被斬至見骨骼，馬房負責人立刻通知馬會當局派獸醫到來治理，並發覺此事離奇，同時通知警方到來調查，迄今晨，該兩匹馬因傷勢過甚，已送往西環屠房予以人道毀滅。

這兩匹被「謀殺」的名駒一匹是惠安，另一匹是新馬金美人，惠安的右前足傷勢最重，至於該兩匹馬為何被人如此對待，有關當局刻已展開調查。

惠安現年九歲，烙印五十九號，馬主曾紀華。

二百餘名賭徒 今晨塞滿法庭 大部份被罰款五元

【本報訊】二百多名「賭徒」，因為在新年期間聚賭，今晨被控于南九龍裁判署，使南九龍裁判署異常擠迫，結果分別被判罰款。這些「賭徒」，全部都是新年期間在尖沙咀油麻地等地區聚賭的，屋內者有廿二宗，街邊廿五宗，全部被告共有二百二十五名，結果大部被判罰款五元，其中一人被控開賭而被判罰五十元。

【又訊】西區裁判署今晨亦有一百八十八宗新年犯案，包括賭博違例小販非法燒炮仗等，九龍北九龍裁判署亦有四百五十宗，被告擠滿了整個法庭，均是分別被判罰款。

日本駐亞洲外交人員在港開會

【東京廿四日路透社電】日本外務省今天說：日本駐亞洲各國負責研究中共問題的外交人員，將於明天起在香港舉行為時三天的會議。

據觀察家說：他們將交換情報，在推測北平可能在越南戰爭中的措施中分析亞洲局勢以及其他國際問題，以至亞洲人對兩個中國及中、蘇共爭執的反應等問題。

外務省拒絕透露出席這次年會的人員名單。

港泰合作下破獲 隔聲板內藏毒品 一名上海籍男子涉嫌被控

【本報訊】一批準備由泰國運來港的隔聲板，被泰國海關人員發現其中有秘密，原來隔聲板內有暗格，秘藏有白麵毒品，於是通知港警方人員，將貨主男子拘控，泰國警方人員多名，並親自到港出庭作證，此案今晨在高院刑庭由署理副按察司曾寧士審訊，因控方證供未完，押候下午續訊。

被告男子周東海，四十四歲，上海人，操業經紀；住本港北角丹拿山松樹樓一五×二室，被控約於去年九月十五日，在本港地區給予男子關光港幣五百元，目的在獲取一張銀行信用狀，藉以運入一批木板，而明知該批木板內是藏有鹽酸嗎啡毒品，是被告由施雅士大律師，代表辯護，否認控罪，代表政府檢察官陸嘉士主控，陪審員由三男四女組成。

主控檢察官申述案情說：去年十月六日有一艘停泊在泰國曼谷海面輪船燕台號，當泰國海關人員據線報登輪搜查，將船貨內一批隔聲板鋸開，赫然發現內有暗格，其中藏有疑是毒品的白粉，乃通知港警方人員到泰將該批木板帶港化驗，驗出結果是白麵，該批板是由曼谷寄運來港瑞成鋸木廠者，港警方展開偵查，獲悉該廠老板關光，於去年九月中旬識被告，當時被告給關五百元，請求開一銀行信用狀，使共能將一批木板由曼谷運港。

醫務處呼籲各市民 為兒女種牛痘 市民種痘全部免費

【本報訊】醫務衛生處所推動的全港性預防天花運動，已於今天開始舉行。

此次為期兩星期的全港性預防天花運動，目的在提醒本港市民及社會人士澈底明瞭天花的危險，在這兩星期內政府屬下的醫院診療所及注射站，流動接種車，將免費為市民接種牛痘，醫務衛生處一位發言人今晨呼籲全港為人父母的家長們，為他們的子女設想，及早接種牛痘，以防天花。

發言人又警告說病菌隨時可從其他亞洲天花症流行的國家傳入香港，所以本港市民應及早接種牛痘，以防天花。

工商晚報
THE KUNG SHEUNG EVENING NEWS
香港灣仔分域街十八號　工商日報有限公司承印及督印
各部電話：編輯部 七三〇七〇六；採訪部 七二〇六二七、七二三四九二；營業部 七二九三〇七、七三〇七〇八；廣告部 七二七二八二；社長室 七二四八五四；總編輯室 七二七二弍二；經理室 七二七二六一；秘書室 七二七二叁二；中區辦事處 二弍五四九五、二弍一弍三八
電報掛號二〇七五　郵箱六二二號
新聞紙第八六二二號　出紙兩大張售價一毫

今日天氣　間有微雨

天文台預測今日吹和緩東風，密雲，黃昏時間有微雨，午間溫度為攝氏十七度，濕度為百分之七十三。

我在越南前線

七、到他們的住在地作戰

魯賓摩爾原著　微之譯

史密士對於她的堅忍力，不勝驚異。他從事鍛鍊於這種游擊任務，已有一年多，他仍覺得這種攀山爬嶺的行動，是十分吃力。

午後的太陽，已漸漸地斜向西山，叢林中的羊腸小徑，越來越覺得模糊起來。不過，再攀升了一段路之後，不久即已到了一處豁然開朗的地方。山上的空氣，轉趨寒冷，史密士判斷，這山嶺的高度，已逾五千尺以上了。更高的州脊，是蜿蜒向西方。

「我們已到了新基地了，」露伊宣佈。在露天的曠場上，他們的前面，是一座山石的圍垣。大約有兩百尺高。有一條流水，在山石中彎彎曲曲地在奔流。

史密士看見了這麼的一塊土地，好比發現了游外桃源，高興到不得了。這塊地方，十分容易地，足夠衛護大多數的第二組人員從叢林中潛越出外作活動。雖然他感到疲倦，但史密士仍然要爬上那座小丘。他到了小丘上，形勢又顯然不同了，牠可以望到五十里外北部，東部和南方。這一帶風景清優，令人神怡。雖然這時已有點薄霧，但是他仍然可以用肉眼望到山下的地形。要是天色稍為澄朗的話，再加上一具望遠鏡，便可以望到進出附近城市的交通情況了，至於收發無線電訊，這裡更是個十分理想的好地方。還有個更大的優點，是越共的薄弱的空軍，絕不易找尋出，這個地方會隱藏着些什麼東西來。

默特列和魯特列奎斯，不久也攀掛上了石丘。「這正是合乎我們要求的理想地方。」這兩位軍曹，讚口不絕。他們一行離開了石丘，又走下去小河的旁邊。那些泰族士人，已準備砍伐竹枝樹木，架搭睡覺的板臺。史密士已注意到露伊下令兩個泰族人，替她架搭樓身的睡臺。他挑來的包裹，已給搬到她站立的地方。她一面又指揮那些泰兵如何搭蓋她的宿處。

露伊笑對史密士

默特列和魯特列奎斯，得到了幾個泰族人幫忙，也開始蓋搭他們的睡台。史密士跟到露伊身旁，看看工作的進行——原來那是一間長形的房子，露伊站在旁邊焦急地瞧着他。他注視着，他帶來那張厚呢帳幕，已給張開蓋在屋樑木架之上，以防露水滴下。但是露伊卻將她的厚呢帳幕同史密士的睡處，也一併蓋上。

當史密士看見了她的設計，但沒有說什麼時，露伊給他抛出了一個媚笑。說道：「如果讓我們兩個人，共同蓋一條毡子，那就更好了。晚間山上，可冷得很呢。」史密士笑了一笑，同答說道：「我們不能讓你冷病了呀！」他往包裹中，掏了一下，取出一塊肥皂來，「要不要讓我們把塵污洗滌去呢？」

露伊點了點頭。於是她和史密士，往河邊。他們沿河流岸邊行去，不久便到了一處較為寬濶的地方。他們把身上穿着那襲燠熱的給汗濕透了的衣裳，脫了下來。跳入清涼的流水中。彼此互相擦抹肥皂，笑語溫馨，渾忘了旅途的疲乏。沐浴是可以使人精神振發，露伊浴後，又忙着將他倆的衣裳洗淨，張掛起來，讓西斜的陽光，把牠晒乾。這時候，他們是裸着身體，坐在石頭上，讓柔和的夕陽，將他倆照得通軀蘇溫。這種情形，在泰族人看起來，是最自然不過的事情。他們的男女，常時同在一起沐浴。（八十九續——未完）

當心 頭暈！腦痛！失眠！不思飲食
請用 老牌良藥 艾羅補腦汁
腦為人體之中樞系統，亦為思想記憶知覺運動之主宰，腦之強弱與健康，直接關係於思想智愚，工作巧拙，壽命短長也，現代社會進化，人事紛紜，我人每因憂鬱刺激，用腦過度，烟酒刺激，腦神經細胞消耗過多而補給不足，遂於不知不覺中患起神經衰弱症，如頭暈頭痛，記憶減退，心跳失眠，不思飲食等。艾羅補腦汁功能增長大腦工作效率，促進神經細胞之新陳代謝，輔導消化機能，加強血液循環，夏天飲之，煩渴立解，掃除疲倦，胃健神怡，冬天飲之，無手足冰冷之虞，常飲可根絕神經衰弱，增進思想靈活，誠補腦活血健身之特效妙品，美味可口，男女老幼，均可服食。
主治 頭暈腦痛 體弱貧血 心跳失眠 不思飲食
常飲艾羅補腦汁 補腦活血．提神開胃．保証實效。
中法藥房港廠監製　港澳總代理：中正大藥房

工廠福星
福星
工廠大廈
恭祝 工業界 新年快樂！
并設新年大特賣！
(一)將原訂折實之[illegible]折再以九折優待
(二)仍可照低息七厘半貸款。
(三)以卅單位為限
(四)準本年六月份完成，逾期補回月息一分。
大角咀洋松街地盤電話：八〇六〇四七
永業有限公司　中環士丹利街十六号　電話：二弍八二〇五

美利權飯店
全新裝飾．禮堂豪華
喜筵壽酌．豐儉隨意
下午茶座．音樂晚宴
情調幽美．侍應週到
新裝身歷聲機　播送世界名曲
香港大道中　華人行地下　電話：二二四五八三．二二五七九三

惠刊廣告請電　七三零七零八

高貴百貨．新型燈飾

應付目前紛亂世界
詹森提出龐大預算 包括越戰特別經費

【華盛頓廿四日合衆國際社電】詹森總統今日要求國會核准一千一百二十八億元的預算案，他說：這一預算案「具有我們居住的紛亂世界之强烈象徵」。它包括一百零五億元的「越南特別軍事與經濟援助經費在內」。詹森政府在七月一日開始的會計年度裡面，支出預算較諸現行一九六六會計年度者超出六十四億元，收支比兌，不敷之數爲一十八億元。這預算案包括㈠國防預算六百零五億元，而一九六六會計年度則爲五百六十六億元，這預算係用以增添核子飛彈，巨型運輸機及使軍隊成爲世界上最現代化及最强大的野戰軍之其他計劃用途。㈡國際事務及財務經費四十二億元，其中的大部份係用援外經費。現行會計年度之援外費用則爲三十九億元。

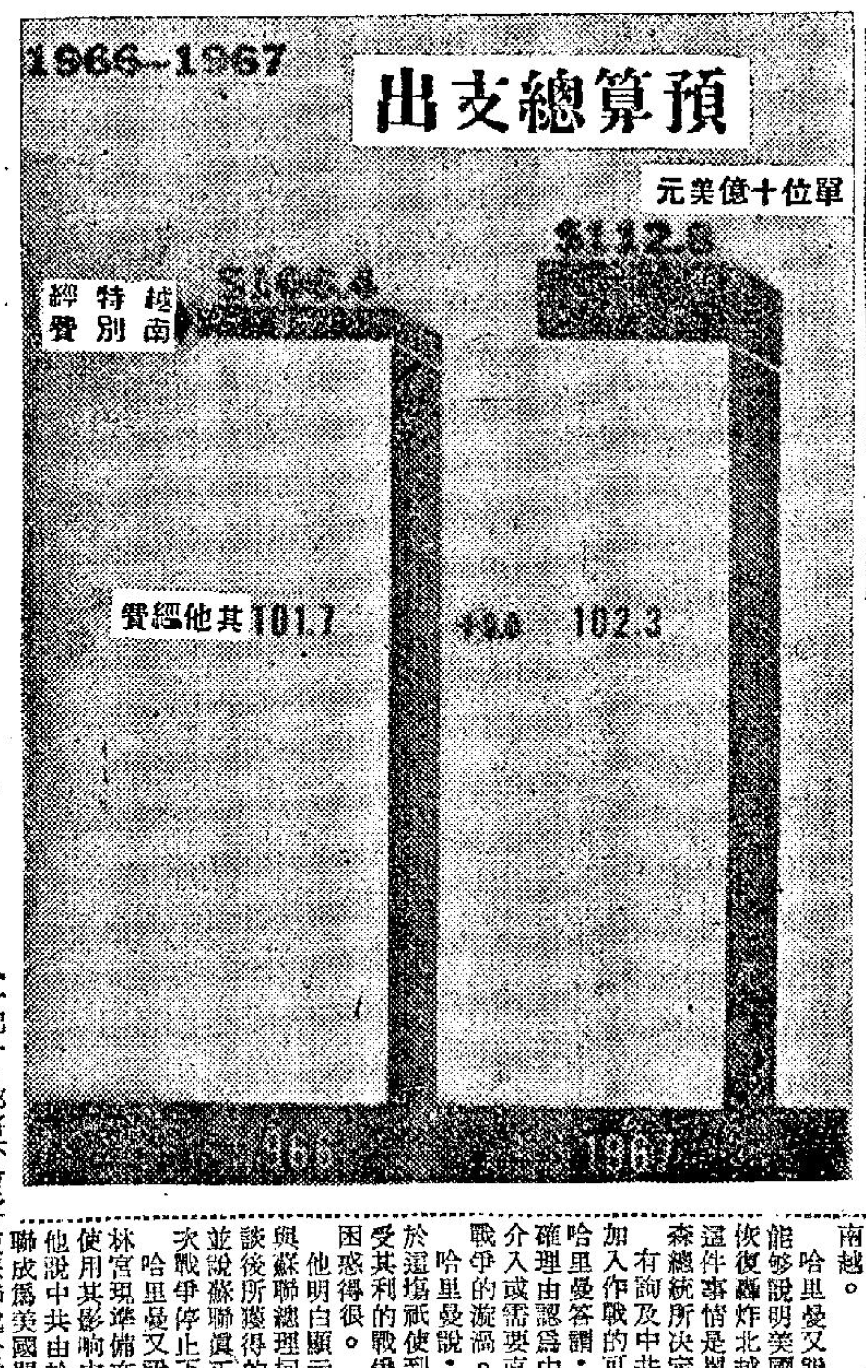

圖片說明 上圖：美國財政部長科勒（圖左）和預算局長舒茲，於本月廿二日在華盛頓記者招待會期間手與拿着詹森總統一千一百廿八億美元一九六六七年財政年度預算案的副本。那項預算案將於本月廿四日星期一向國會提出，其中包括一〇五億美元，供作越戰之用。

左圖：詹森總統於本月廿四日把他在一九六六七年的財政年度預算案容送與國會。這是那項預算案所附圖表之一。這幅圖表，把一九六七年財政年度的預算，同一九六六年財政年度的預算作一比較。 合衆國際社無線電傳眞

英國外相指出 北越領導階層分裂
哈里曼談和平攻勢 已使中越共陷孤立

【華盛頓廿三日路透社電】英國外相史超域今天說：河內領導階層，似乎在越南和平抑或戰爭這一問題上分裂。

史氏在倫敦一項錄音廣播中，被問及他是否以爲北越共黨已分裂爲親蘇聯的「和平鴿」與親中共的「我鷹」兩派。他回答說：「我想這很像是一個正確的推論。」

史超域將於本星期中訪問華盛頓，商談英國在蘇彝士以東的防務以及取中英國支持詹森總統的和平攻勢與美國對南越的承諾。

【華盛頓廿四日合衆國際社電】英國外相史超域於星期日說：美國在南越繼續抵抗共黨的目的，將不會導致一場亞洲大戰。

史超域在電視訪問中說：戰爭將限於[illegible]望寄托於河內。史氏又强調和平的希望，將在保証南越的獨立和中立的原則下進行。[illegible]是否可包括越共的代表時，史氏說：如果[illegible]一起」，那將不會受反對。但他强調說：至於是否承認越共爲一個獨立的討價還價的對手，則取決於南越政府。

史超域說：「人們必須與南越政府商量，是否他們準備與在事實上反叛他們的人會晤。」

【紐約廿三日法新社電】美國巡迴大使哈里曼今天告知電視觀衆說：詹森總統的「和平攻勢」，曾有助於使到河內與北平孤立起來。

他并告知他的聽衆說：美國在越南的目標，并不是對中共作戰。

他特別說明美國的目標是有限得很的，他說美國現謀求阻止共黨的侵略行動，准許南越人民自由決定其自己命運，并阻止用武力强迫南越人民接受一個共黨政權。

那個先進外交家說：那項和平攻勢，并未有產生其他負責的結果，北越并未有顯示願望同美國談判。

據哈里曼答覆各項詢問說：北越并不願結束這次戰爭，「這似乎是明顯得很的。」他說：北越和南越解放運動的領袖們，似乎仍然確信他們能夠贏得這場戰爭，并認爲美國對於越戰終將感到厭倦，和退出南越。

哈里曼又說：他不能夠說明美國將是否恢復轟炸北越，因爲這件事情是單獨由詹森總統所決定的。

有詢及中共在越南加入作戰的可能性，哈里曼答謂：並無正確理由認爲中共需要介入或需要直接牽入戰爭的漩渦。

哈里曼說：蘇聯對於這場祗使到中共蒙受其利的戰爭，感到困惑得很。

他明白顯示這是他與蘇聯總理柯錫金會談後所獲得的印象，並說蘇聯眞正願望這次戰爭停止下來。

哈里曼又說：克姆林宮現準備在此方面使用其影響力，但是他說中共由於指摘蘇聯成爲美國盟友之故，使蘇聯處於尷尬得很的局勢。

哈里曼又說：現顯見蘇聯對於停止這次戰爭感到興趣，因爲那是中共正在利用的一項用具，俾設法取得國際共產主義的控制權。

解決交通壅塞 美教授造飛碟
據說還可用於戰爭

【加州台維斯市廿三日合衆國際社電】一名大學教授刻在興造飛碟，希望藉以使交通不再出現壅塞狀態，對農夫有所幫助，並且用以在戰爭中替代直升機。

這名教授名叫莫勒，大約五年來，他曾耗用大部分閒暇時候，以研造能夠直昇和時速一百英里的飛碟。去年春天，他所製出的第一隻飛碟（直徑十三英尺），曾以升離地面兩英尺多的

海地民航機 起飛後撞毀

【海地．太子港廿三日路透社電】一架海地民航機，今天在起飛後不久在杜赤泰附近撞毀，死廿八人。

那間民航公司說：那架飛機，是於午夜前不久由南巴里美的蓋耶斯城起飛的。那些遇難人員，大多數是海地人。

美議員雅維斯 促請政府官員 速求對越勝利

【紐約廿四日合衆國際社電】紐約州共和黨參院議員雅維斯，於星期日促請政府較爲辛苦的工作着，俾在越南贏得政治與經濟戰的勝利。

據雅維斯發表電視談話說：「本質上，我支持政府的政策。」「我們現在不能夠停止戰鬥。我們需要竭盡我們的能力繼續進行這件事情」。

但他提出警告說：美國應該加緊努力，俾取得南越人民的支持。

他說：「我們現已留在那裡，因此爲何假作我們需要依照越南政府的步武而進行，而不用我們能夠糾集的那種力量和直捷了當的精神進行我們的工作。每一條鄉村點，應該是一個堅强據點，無論在建築和防守方面也是一樣」。

雅維斯曾在南越作一週訪問，他經於去週返此間。他說：「我們應該停止躊躇，停止向南越政府道歉。我們需要交由一個人負責民事工作，和使到他獲得充份金錢和資源，俾做到那項工作。」

有的男子改穿女裝 有的互相抱着跳舞
純粹男人的性狂歡大會
南非警探妙計破案 淫褻情形攝成圖片

【約翰尼斯堡廿三日路透社電】據今天報導：某一知名百萬富翁和南非共和國另外幾個名流，跟一個在週末時候舉行的清一色男子「性狂歡會」有干係。這個性狂歡會，經已逐漸顯得是南非立國以來最大的醜聞案。

警方說：這個狂歡會是在屋內舉行的派對，主人即上面所說的百萬富翁。警察在昨天清晨衝進該屋，發現屋內聚集白人三百五十人左右，有些全裸，有些半裸，有些穿着女服，有些在互相接吻，有些在彼此擁舞。

事先，警方擢派着探員八人混入派對，其中若干人曾參加跳舞。

本市警方的探長拜斯隨同突擊檢查隊衝進屋內，據拜斯氏曾說：「我畢生從來沒曾見過這種樣子的情形。」

警方人士說：這名百萬富翁和另一男子已被控以無牌賣酒的罪名。另有五人被控喬裝婦女並有兩人被控行爲失檢。

警方人士說：若干人將在明天過堂，然而祗是正式提審訊問而已。本案的詳情，似乎要過幾星期後才會知道。

這個狂歡會舉行的地點，是本市市郊林頓一座兩層式白色屋宇裡邊，參加狂歡的人，包括醫生、律師、大公司的主持人和影劇界知名之士。

十名警員衝進屋裏時，另有警員約廿名把全屋包圍。屋裡立即亂成一片，幾人跳窗而出，却被屋外的警察抓住。

警方說：屋裡幾乎不見傢俬，似乎爲了舉行這個狂歡會，而曾特別經過一番佈置的。

某報曾刊出化裝女子各男人的化裝照片，這明是在警署裏面拍得的，照中人都頭戴假髮，身穿露背女服，胸前裝以假乳，腳穿長絲襪，身上並且穿有女子的其他襯服。

美國跳水冠軍遇險 與巨鯊作浴血搏鬥
手臂大腿被咬重傷 其妻駕船前去營救

一條八呎長的鯊魚，和美國全國跳水冠軍，於本月廿二日在加州賽利尼角外海面作一次浴血的搏鬥。那項戲劇性的搏鬥，使到那個和他太太和朋友們一起跳水的跳水冠軍巴斯曼（年廿六歲）被鯊魚把他的左臂和大腿咬至重傷。他說：「那條鯊魚向我追來，簡直作爲小狗那樣戲弄着我。」後來巴斯曼太太駕船來救，把那個流血的游泳家救起，那條鯊魚隨後沉在水裏不見。圖爲巴斯曼兩夫婦在碼頭區爲車駛往醫院途中所拍攝的照片。雖然巴斯曼流血很多，但他在醫院據說情況良好得很。他說：那條鯊魚的口部，濶有十吋。 合衆國際社無線電傳眞

甘地夫人組成內閣
前任閣員大部留任

【新德里廿四日路透社電】印度總理甘地夫人今日早上向總統拉達克里斯南呈其內閣名單，其中的前任閣員大部份是留任的，這名單經過九小時的幕後磋商而後宣佈。一名重要的新人就是梅達，被提名爲設計部長。此充任設計委員會副主席的梅達係負責起草印度今後五年計劃的。另一位新閣員是柯德克，他任司法部長以代替阿索克森。阿索克森被甘地夫人要求解職來恢復其執業律師工作，新內閣包括部長十五人，國務員十八人及副部長十七人。閣員名單包括：總理兼原子能部長甘地夫人，內政部長南達，外交部長史華朗星，國防部長查文，財政部長薩杜來，糧食及農業部長仕布曼尼亞等人。

美國海軍蛙人 在西海外找尋 失踪核子裝置

【西班牙．巴羅馬里斯廿四日合衆國際社電】美國海軍蛙人，於星期日在西班牙南海岸外的地中海面搜索一種失了踪的核子裝置，那項裝置可能經已被一艘美國捕魚艇所發現。

官方未有証實西班牙報紙所傳兩個物體（可能是撞毀了的一架美國B五二式核子轟炸機的一部份），於星期六上午十時三十分曾被一艘美國海軍掃雷艇用水底測聲器所偵知之說。

花都綁票案糾紛擴大
摩洛哥不理法國 拒絕將內長撤職
法一怒將駐拉巴特大使召回

【巴黎廿四日合衆國際社電】法國於星期晚召回其駐拉巴特大使，以示抗議摩洛哥國王不允將他的內政部長撤職，這內政部長是法國指摘爲綁架摩洛哥左翼領袖巴爾加事件的負責人。摩洛哥國王哈山拒絕法國要求拘捕及引渡內政部長奧佛基將軍，及兩名參與誘拐或可能謀殺巴爾加的高級警員歸案後，戴高樂總統於數小時內下令其駐摩洛哥大使吉勒回國。吉勒於星期日下午將其奉召返國之事通知摩洛哥外交部長希馬，並將於星期一返巴黎。

吉勒之召回，是摩洛哥與法國對於巴爾加事件之責任問題有可能絕交的第一步行動，按：巴爾加於白畫爲法國警方的特務人員綁架，那些特務被指爲合作的，而且於綁架之後，將他送到近郊一間別墅，交與奧佛基及其助手。該別墅乃逃亡的巴黎幫匪物業。巴爾加左翼反對黨首領，自謂曾經兩度逃避摩洛哥特務的暗殺企圖，他在摩洛哥因被控犯有推翻哈山國王罪狀而被兩次判處死刑之後，流亡國外已有四年。奧佛基將軍祖坐否認在綁架事件發生的時候，他是在巴黎，而且他和那件事毫無關係。此通常被稱爲摩洛哥强人的奧佛基說：他用不着暗殺他人的，有如法國前幫匪波岡所說的一樣。波岡於上星期被發現死於巴黎寓所，彈貫其腦。警方說：他是自殺的。

奧佛基，摩洛哥秘密警察處長狄利密及警方特務周基被該案的証人指證爲此綁架陰謀的主謀人後，巴黎地方法院檢察官索林格於是對此三人發出國際逮捕狀。

摩洛哥宣傳部長賓耶倫於星期日早上代表其政府發言，坦率拒絕法國的引渡歸案要求，並指摘法國企圖破壞兩國於一九五七年所訂的司法條約，該條約係正式地勾消引渡歸案行動的。

摩洛哥內長吻國王之手 摩洛哥內政部長奧佛基，於本月二十三日在拉巴特舉行一次儀式的期間向摩洛哥國王哈山二世的手親吻。奧佛基是法國所欲捕有關摩洛哥左翼反對黨領袖巴爾加在巴黎綁架案的兩個摩洛哥官員之一。 美聯社無線電傳眞

利用保守黨內混亂 英國在今夏將舉行普選

【倫敦廿三日法新社電】英國國會在傳出可能在六月以前進行大選的消息之際，於星期二復會。

威爾遜首相在過去幾個星期中，曾在工黨祇在國會中佔三票不穩定的多數的情況，考慮工黨政府的地位。

北赫爾補缺會定於星期四的補缺選舉，將可決定工黨是否能維持多數票。最近的民意測驗表示：工黨較保守黨多百分之四、五，如果這個多數能在選舉中成事實，則威爾遜可望在國會中獲五十個席位的多數。在未來的大選中看好工黨的另一個理由，是保守黨領導階層的混亂。

保守黨領袖希斯，曾被黨內嚴厲抨擊，保守黨內的意見分歧，是由羅得西亞危機所引起。希斯對黨內缺乏團結甚爲消沉，他已決定向工黨發動一次「大進攻」。他將抨擊工黨的價格和收入政策的失敗，强調生活費用的高漲，工業措施的不當，及鐵路工人威脅要於下月大罷工等事。

英國的經濟困難與鐵路工人威脅要大罷工，是這次突然傳出的大選的主要爭論點，[illegible]

美東部暴風雪 積雪深達二呎

【芝加哥廿四日合衆國際社電】美國東部新英格蘭一帶之積雪深達二呎，並從北卡羅林納州以至緬因州沿海一帶的多季暴風雪，於星期日使美國引起一陣一月份的狂風。風雪之後，創紀錄的寒流南下，到達墨西哥灣的沿岸地區。紐約，康涅狄格，新罕布什爾，佛蒙特，麻省及緬因等州的大雪預告於今日下午仍然生效。由北卡羅林納的哈特拉斯角起至緬因州的東港一帶，則高懸颶風訊號，風力達到大風程度之烈風，帶來的雨雪襲擊紐約市。

離婚夫婦悲喜劇 老婆再嫁前夫送禮
禮物中暗藏偷聽器 閨中私語全部聽去

【路易西安那州巴頓羅格城廿三日合衆國際社電】威立太太的前夫是英格里希。威立夫婦在向法庭送出的狀子中說：英格里希送給他們夫妻的一個剝製動物體內，原來另有明堂。

威立夫妻說：他們把這隻剝製的動物擺在家裡，等於替英氏把一個偷聽器放在自己家中，好讓英氏偷聽他們夫妻間的私語，因而控告英氏侵犯他們的私生活，要求賠償兩萬美元。

威立夫妻控告英氏（或者另有跟他同謀的人）曾竊聽他們夫妻私人間的對話廿四小時。

狀子上說：「英格里希以送禮作幌子，故意而且心懷叵測地把一隻內藏電池供電竊聽器的剝製動物放在原告家裡。」

教皇謀與蘇 建外交關係

【羅馬廿四日合衆國際社電】義大利右翼的「公民」雜誌今日說：教皇保祿六世正在計劃與蘇聯建立外交關係。該雜誌的一篇社論說教皇於其計劃上接見蘇聯外交部長葛羅米柯的時候，將此事提出討論。據梵蒂岡消息，「倘葛羅米柯請見教皇的話」，教皇將予以接見的。這消息又說：梵蒂岡人士對於公民雜誌的報導一無所知，但他們認爲此事「絕無可能」。

據該雜誌消息：建立外交關係的一項條件，是「教廷方面自我約束，在蘇聯不推行使人歸信天主教的工作」。它又說：教廷駐莫斯科使節的職級將爲使徒階級——相等於梵蒂岡的大使。該雜誌又說：教皇已與義大利政府討論此一行動。

西德準備援助南越

【波昂廿四日合衆國際社電】據息靈通人士今天說：西德內政部長魯克將與西德工業家們，就依照私人基礎進一步援助南越的可能性舉行秘密會談。

菲律賓賽車引起大暴動

【馬尼拉廿四日合衆國際社電】菲律賓賽車迷昨天在一場發生爭論的賽車中暴動，用石頭和啤酒瓶擲向評判席。據未爲警方証實的消息說：在歷時四十五分鐘的暴動中，有數十人受傷。

暴動在評判員決定對兩名約在同時到達終點的兩輛賽車宣佈名次時，就平息下來。

越南戰火重燃 美機轟炸兩個越共目標
西貢市郊砲聲隆隆

【西貢廿四日合衆國際社電】美空軍B五二轟炸機，於今晨轟炸越共兩個目標，因這次停火經已終止下來，美國和南越部隊恢復對南越共黨游擊隊作戰。

那些巨型轟炸機曾襲擊在福綏和西寧省的目標，但是未有提供其詳細情形。

越共於星期日晚曾在西貢東南廿七哩對一條「新生活」鄉村發動一次猛攻。

據估計有兩排南越共黨游擊隊，曾用小型軍火與迫擊砲轟炸那條叫做「大香村」的從屬鄉村。那是由南越地方團隊和政府軍所防守的。

砲兵和一艘砲艇，曾支持那些守軍，越共游擊隊卒被擊退。現未有接獲政府軍死傷的報告。現尚未立即確知越共有幾多人死傷。

這次襲擊，是於下午十時在越共所宣佈的停止預定結束之前三小時開始發動的。越共是採用河內時間的，比西貢時間遲一小時。

南越所預定和由美軍和自由世界其他部隊所遵循的停戰，經於星期日下午六時結束。

一個政府軍發言人說：越共在夜間曾發動廿一次輕微的騷擾性襲擊。那個發言人說：那些襲擊有一半是在共黨停火期限屆滿以前，其餘一半則在後來發生的。

【西貢廿三日路透社電】今天入夜後，西貢市郊聽見砲聲隆隆，顯示南越的戰火已經重燃。

消息靈通人士說：今晚有「B五二」式巨型轟炸機從關島基地起飛，轟炸南越境內意嫌是赤色游擊隊活動地點的目標。

市場漫步（卜算子）

今年本港經濟展望
生產力强外銷仍活躍 工商業繼續穩定看好

今日是香港大多數行業新春開市的第一天，除了米行開市定廿六日（年初六），參茸行與南北藥材行開市定廿七日（年初七）之外，今日可說是有九成以上的商行恢復營業。

自昔香港商場的舊習慣，通常稱新春開市爲開紅盤，因爲紅色是吉祥的象徵，一般大商行新春開市的時候，總是有很多客戶到來捧場購買的貨物不必像平時那麼討價還價，都是由「敷手」割價的。但還種開紅盤的舊例，現在除了南北行、米行、糖麵行仍然沿習之外，其他各行幾沒有這種形式了。

不過，經過了春節前後一星期左右的宗貨品買賣停止，今天開市屬於街坊性的補充總是比平時活躍一些，但有一點值得指出的，新春開市一般貨品除放不會迅速放寬，資家方面，將以春節收市前的情形如何，作爲新春開市的授信準則，雖然最大的難關已經過去了，但銀行的收縮信用仍將是長期性，商場貨品的買賣除放，自然受到銀行方面的影響。因此，今年新春開市各主要行業的貨交易，都以實貨實銷爲基礎，旣不會像往年的投機性質，又不會有浮濫搶購現象。新春開市後香港商場的動態，將以工業品銷往遠洋區爲重點，而遠洋市場又以歐美爲主要，在春節前，很多洋行及工廠已經接入了英國、美國、西德、西歐、北歐用家相當訂單，春節後大多數工廠的生產活力仍將很强，工業的生產與多銷繼續有良好的發展，對香港商場以至整個社會經濟都有很大影響。雖然有一部份人士猜測一九六六年香港工業品出口的增加速度可能轉緩，但香港工業界對於國際市場的適應力是十分靈敏的，新的工業品可以開闢新的銷場，新的銷場又可以刺激工業品的生產向新的方面發展。

今年香港商業，將是由去年的動盪不定而逐漸轉趨穩定，很多商界人士認爲今年將是穩紮穩打，漸漸趨緊的一年，各大行業入口商與批發商向外訂購貨品，雖然會逐漸恢復增加，但不會像一年前的大量訂購集中推銷狀態，同時很多商家認爲今年的業務大勢雖然逐漸安定，但營業利潤仍將是微薄，賺大錢的機會是可遇而不可求，能夠維持皮費已經算是心滿意足。

工業方面，產品外銷的重點是遠洋區，但香港內部的生產活力將集中於大廠，很多的小型工廠，今年業務仍很困難，但小廠皮費輕，也有生存的條件，祗是遠洋市場的競爭，將以大廠產品佔最大的優勢。但有一點值得指出的，則是今年香港各行的工業的擴充將會放緩，工廠的合併可能比去年更多，這是香港工業的繼續趨勢，也是一種合理現象。預料今年香港工業品總值可增至五十五億元，但工廠的生產利益不會有很大的增加。

旣感受暴力威脅 又缺乏有力支持
小販管理隊續有二十多人辭職

【本報訊】據英文報載稱，不足三百人之小販管理隊，最近有二十多人辭職或轉往其他機關工作。而在此之前，該隊每月均有若干人離職。

小販管理隊人員投訴，彼等在執行任務時缺乏當局之支持，彼等又謂，常有個人安全受小販威脅。

小販隊自一九六〇年成立以來所面對之問題，係依例禁止之露天販賣肉魚。警方前此曾應付此問題，但少結果。

販管隊人申訴，當彼等對非法肉販採取行動時，會面對暴力威脅。爲避免秩序搗亂之危險，彼等會被迫退讓。

因此，若干販管隊人員訴說，該隊之士氣與效率，受若干意外事件所挫頓。

一如固定攤販獲分配位置之撓販阻街，構成另一困難問題，因例中未有規定攤之形式與面積，因而變方常爲「阻碍」而爭執。

自小販管理隊成立以來，即有人主張予以解散。但實際上即使小販本身亦有兩種意見。利益受削減之小販自然主張取銷販管隊，但擁有地點好之攤位者，則歡迎販管隊消除阻塞其攤前小販。

港客如潮湧至 澳門市區熱鬧
新年兩天消費五百萬元

【本報澳門訊】港客春節來澳度假，人數近三萬人，生意興隆首推賭場、狗場，其次則爲飲食業。

各賭場由除夕晚起至昨日止，賭客如潮湧至，跑狗場三晚賽狗，一早均掛紅旗，宣佈「爆棚」，三晚共卅六場的跑狗，合共投注額普遍增加，注額近五百萬元，而各賭場「殺入」的數字，亦大爲可觀。

港客使整個澳門包括郊遊名勝，均呈熱鬧，情形爲十多年來未見。

今日爲年初四，港澳的機關、洋行、商店均告恢復辦工及開業，來澳的港客，經於年初二、三兩天返回香港，兩天的客輪及水翼船，開港班船均告客滿。

兩天來返港的客輪，碼頭經常出現「人龍」輪購船票，黃牛黨亦乘時活動，暗炒黑市票，大倉、普通位價起一倍左右。狗場入場證亦有黑市出現，一元的公衆棚竟索價十元。估計今年元旦港客在澳門銷費數約五百萬元。

新界遊人處處 沙田最擠擁
沿路車輛大排長龍

【本報訊】昨農曆年初三，雖俗稱「赤口」，不宜「拜年」，但是赴新界「賀年」和春遊人士只見人山人海，道爲阻塞，車輛亦擠逼甚，運營業車輛，雖收費昂貴，亦應接不暇。

昨天，居時新春期間，從市區赴新界郊遊的人，竟日人頭湧湧，諸如沙田、大埔、粉嶺、上水、荃灣、元朗諸區，不論是通衢大道，或是公共場合，只見萬人攢動，車輛川流不息，而各處巴士站，都出現無數的「人龍」，特別是沙田，昨欣逢車公誕，到沙田車公廟進香者甚多，加以沙田風景如畫，成爲春遊理想去處，昨天，不論是沙田墟，或是望夫山、獅子山地方，竟日遊蹤處處，沙田午後直至挨晚，火車站和巴士站，都集萬人，毎班火車送走一大批搭客，未幾車站復聚集數千人，車輛交通亦繁忙之極，終日車水馬龍，川流不息，爲此警力維特別加派警員，到沙田維持秩序。

昨天，不但火車加開特別班，巴士方面亦有些從上水開到沙田，由於搭客過於擠擁，以致車輛供過於求，一般營業車輛，而新界的士及客貨車，來往九龍和沙田間，亦增收車費至二元。

據說：昨日赴新界郊遊或往「拜年」的人甚衆主要原因，也

永業公司新年團拜

地產商永業有限公司及其聯號鴻昌百貨、鴻發建築公司、寶源公司、顯利洋行、寶源公司、沙田大酒店，昨午在大會堂餐廳舉行丙午年團拜，設盛大酒會並加插遊藝助興，除所屬全體員工攜眷參與外，並招待各界嘉賓，紳商名流，濟濟一堂，極一時之盛。

澳僑胞昨開會紀念 一二三自由日
難胞控訴中共暴政

【本報澳門訊】澳門各界自由僑胞，昨日上午十時假媽閣街流亡難胞總會舉行「一二三」自由日十二週年紀念大會。

出席僑領有黃兆鴻、鑒各僑團僑校代表約二百多人，首由僑聯總會澳門辦事處代表鄧甫隆致開會詞，先闡述自由日的起源及指出運動兩大目標：㈠團結全國同胞力量，摧毀中共偽政權，解救大陸被奴役同胞；㈡團結全世界正義力量，協力撕毀鐵幕，解救所有奴役人民，使重獲自由。其他僑領先後致詞後，繼由最近逃澳難胞黃應、李元、伍錫源、張棠良、蔡露雁、關則炎等先後演講大陸近況及控訴中共暴政。

最後由司儀吳寶珊宣讀大會由中華民國各界援助鐵幕內人民爭取自由委員會通電，其後禮成，並設茶會招待僑胞。

玄圓學院 投燈勝會 定期舉行

【本報訊】荃灣玄圓學院每年一度盛大慶祝燈園遊勝會現已定期下星期日，即新年初十日隆重舉行，屆時將舉行投燈盛典。

位于荃灣三疊潭之玄圓學院，院舍建設逐年擴增，已成爲每年遊客龐大新界旅遊勝地之一，現並繼續展開籌建男女安老院計劃，福利社會，今年廳燈競投更具意義。

澳洲地產商稱譽 香港驚人發展
相信前途更美麗宏偉

【本報訊】澳洲地產開發商史末爾謂，自渠五年前訪港迄今，香港之發展使渠印象甚深刻。渠謂香港此五年間之進展速度，幾乎令人不敢置信。

此地產開發商人盛稱香港人所曾完成之工作，渠謂渠對於香港人之勇氣向感迷惑，以其生活於約有三十年之租約及具有現存政治背境之環境中。

史末爾對于本港開闢新土地供建築屋宇以吸收日增之人口之態度，有深刻印象。

渠又謂，香港無疑爲世界上貿易金融重鎮之一，同時亦無理由不能繼續擴充與暢長。渠斷言香港今年將會更美麗，更宏偉，與更令人耳目一新。

新春各區坊會上演粵劇籌款

（上）油麻地街坊會演戲籌募建校經費，請副華民政務司何瑤璇主持開幕，圖爲會長許讓成獻剪情形。（下）旺角街坊會籌募福利基金演劇大會，請副華民司何陳旋剪綵。右爲大會主席團主席旺角街坊會理事長羅濤。

清華書院展出金石古物書畫
數百名流參加開幕禮

【本報訊】清華書院金石書畫古物展覽會昨日上午十一時在界限街一五〇號校本部正式開幕，到有中外紳商名流外交使節數百人，極一時之盛。此次該校將熊式一校長捐出之珍藏在港作最後一次展覽，冀能易資興學，作育人才，實堪敬佩。計展出有商、周、戰國時代之玉璧、劍佩及宋、元、明、清朝代銅器、玉器、瓷器、烟壺、玉章及石章之外，尚有古今名家書畫作品，全部均屬精品，價值連城。各界人士可趁新春佳節，到該校參觀，總可一飽眼福。

港九各界社團舉行新春團拜

【本報訊】港九各界社團包括各大慈善福利、工商各業、各區街坊、各省邑同鄉及各氏宗親會等，在此新春期間舉行團拜禮者接連不斷。昨日舉行團拜禮者計有：寶安同鄉會、增城同鄉會、增城商會、凌氏宗親會、城多利獅子會、等多家。

東華三院等

㈠東華三院今日正午十二時在大院禮堂舉行，並設茶會款叙；㈡旅港開平商會，正午十二時在會所禮堂舉行，亦設茶會聯歡；㈢無線電聯會，正午十二時在會所舉行；㈣南北行公所，中午十二時半在文咸西街該公所禮堂舉行；㈤北角街坊會，下午一時在麗宮酒樓舉行；㈥潮陽同鄉會，下午二時在會所舉行；㈦伍氏宗親會，下午二時在會所禮堂舉行，各均設備茶叙聯歡；㈧香港米行商會，下午七時在建國酒家六樓舉行團拜及理監事同寅宴叙。

中華廠商會

香港中華廠商聯合會，以丙午歲首，萬象維新，爲賀新歲工商繁榮，定明日正午十二時，在會所大廈聯誼廳舉行同人團拜，屆時由會長黃篤修主持，經通函各會董同人參加。

大坑街坊會

大坑坊衆福利會昨日上午九時在大坑浣沙街李陞大坑學校禮堂舉行所屬機構同人新春團拜，互祝新年快樂，到該會理事長甄子傑、副理事長梁潤江、張榮業、達成、理事張永勝、李盛業、張仁海、蕭佩賓、張觀與、王鑑生、錢紹裘、黃志邦、朱榮基、朱炳昆、黃榮漢、李福光、黃耀榮、林錫根、林荃添、陳忠、李水旺、林洲、陳秀中、陳家泰、葉桂英、林華添、彭揚、張成、余潮、黃榮、林木興、祝快、何忠、翁祐、莫賢、先玉、李陞大坑學校校長陳惠妍，教職員吳素蘭、楊玉英、容秀端、鍾婉、劉潔玉、蔡榮滋、楊毅芳、劉慶娟、凌婉華、張金潤、高文焯、岑公、陸慶珍、朱德忠、盧民生、趙啓業、鄭李懸明、張桂英、張蕙卿、宣世懿、陸印晶、麥寶珍、夜校主任黃淑正、教員勞蘭芳、伊冰蓮、朱威儀等一百餘人。

展望世界航業 今年旅客續增
比前年增百分十一

【本報訊】國際民航組織（聯合國隸屬機構）預測，一九六六年世界各國航空公司的旅客將達二億人，比一九六四年空前最高紀錄的一億八千萬人，可增加百分之十一。

除蘇聯及中共以外，國際民航組織初步統計數字顯示，去年的旅客人數是過去十年來增加率最多數字。其比一九六四年增加百分之十六的比率，爲戰後二十年來進展比率之第五位。

國際民航組織的預測數字與國際航空旅運協會預期的作業成績完全吻合。後者預期本年世界各地搭乘該協會屬下航空公司航機的旅客，爲數約二億零五百萬人。此外各航的貨運及郵運，亦將分別創最高的紀錄。

客機方面，作業的猛進又反映各飛機廠定單的進展。估計一九六五年，世界各地定購新航機計七百架。其中最多數的爲波音廠噴射機四百一十七架的定單。至去年底止，該廠計接獲噴射機定單計一千一百一十二架。

一九六五年交貨的波音噴射機計一百一十七架。又在一九六五年波音定單內，新式短程七三七噴射機佔八十六架。

其次，美國德拉斯飛機廠一九六五年接到的定單比波音廠落後二百架，其中最多者爲其成功發展之短程九噴射機，至年底止，定單達二百五十架，另可能續訂者一百五十架。

一九六五年英國方面飛機廠獲得定單最多者，首推霍克薛特利廠的三叉戟，去年三叉戟十六架的定單使全世界先後採購這種航機的定單達四十九架。又英國飛機廠的協調超音客機定單二架（先後總共五十架）及一〇噴射機四架（先後計六十二架），短程的一一一噴射機二十架（先後計九十架）。

簡悅慶率代表團 赴泰參加貿易會議

【本報訊】本港派赴曼谷出席亞遠經濟委員會貿易小組會議代表團三人，昨乘英國海外航空公司班機赴泰。

此次參加會議港代表團，由東亞銀行董事兼副總理簡悅慶任首席代表，其餘代表二人有工商業管理處政務官謝法新，及工商業管理處助理貿易官陳祖澤。

彼等行前發表稱：該會定於今日開始，直至二月二日，會中將檢討過去一年來區內經濟發展及政策。同時在該會議內將討論舉辦第一屆亞洲產品展覽會，該展覽會開幕日期，暫定於今年十一月十七日至十二月十日在曼谷舉行，係由亞遠經委會所主辦召開。至於亞展會內港攤位，佔據地點問題，可望於今次之貿易小組會議後，有所決定。簡悅慶於會後，將繼續赴新加坡、吉隆坡、東京等地洽商業務，始返本港。隨行人士，有簡悅强夫人、簡悅宏夫婦、簡悅隆夫婦等十餘人。

許由於天色晴朗外，辦公，遂形成一股市民，昨紛赴新界春遊。同時大多數商號或寫字樓，今起正式恢復。

[illegible]致新年賀詞，畧謂：欣逢丙午新正，馬年履端，祝賀各位健康愉快，從心所欲。

白廟同鄉會

新會白廟同鄉會昨在深水埗會所舉行丙午年新春團拜，到有會長梁清泉，理事長梁華會及理監事、會員梁伴仍、梁仕擢、梁振德、梁春記等。會中由理事長梁華致祝賀詞，語多吉祥，隨後並舉杯領祝，互祝新春快樂，並馬到成功。儀式畢，設有鷄尾酒會歡叙，並由該會音樂組演唱粵曲及演奏中西音樂助興。

台山商會

香港台山商會，定今日午間十二時，在會所舉行新春團拜，互祝新春。該會團拜儀式，將由理事長李炳超主持。

新會商會

僑港新會商會，定明日上午十一時，在該會所禮堂，舉行新春同人團拜禮，並設茶會款叙，禮成後隨召開本月份全體董事會議，報告福利、建設各項，屆時將由主席張玉麟主持。該會最近發動征求會員運動，各首長督均爲征求隊長，出[illegible]

泰國消防人員一批 來港考察實習
火警時將隨同救火車出動

【本報訊】在今後兩週內，當消防隊出勤時，居民或許發現若干制服不同之消防人員，與本港消防人員伴隨出勤，彼等或許與本港消防官員細語，以及往來觀察其他人員滅火與救人。

此六名消防人員係泰國消防隊之代表，係來港考察本港之消防技術者。彼等將在消防處六個星期，以期獲得實際經驗。

泰國消防處之阿倫鐘士說：泰國消防總監去年來港訪問，對本港消防人員之效率，印象極深，故商得本港同意，派人來港實習，特別是研究防火，搜索及救火工作，因本港係東南亞消防局中唯一有搜索拯救部門之設者。

本港之防火部，亦已使本港火警爲東南亞區最少之一地。

鍾士謂：六位泰國官員分派各區警署，並接受防火知識指導。

此外，另有一批更高級之官員，下月底可能來港，作實地研究。

當局進行在九龍劃分兩警察轄區
若干警署將升爲獨立警署

【本報訊】警察當局爲配合九龍地區之發展及加强治安管理，現正着手進行劃分兩個警察單位轄區的計劃。

此項工作正在籌備中，據悉：在籌備中的初步工作，是先行調整各級警署的編制及轄區範圍；其次則爲人事的安排。故有些附屬警署將被升格爲獨立警署，俾能配合各區面治的編制。

最近第一個升格的警署，將是觀塘警署，該警署目前仍係附屬警署，將升格爲獨立警署，其轄區將擴展至西貢地區。有關升格籌備工作，已在密鑼緊鼓階段中，估計最快下月最遲四月可能實現。

觀塘警署升格後，九龍各警區獨立警署由五個增至六個單位。依照獨立警署的編制，人事方面將設置一個警司，總督察及偵探部主任各一人，偵探部則設有華探長。

近年來由于九龍新拓展區陸續開闢，尤其是東北區，所有新拓展區迅速發展，已陸續發展爲工商業區與住宅的繁盛區，人口亦大量增加。有關警政工作自亦日趨繁劇，而九龍原設置一個警察單位轄區，直屬於警務處，故應付日形繁劇的警察工作，殊感吃力，將來劃分爲兩個單位後，每一單位將派一名助理警務處長統理轄區的警政，以收分工合作之效。至分區後如何劃分管轄的警署，目前尚未有何決定。

以來，應徵參加人數頗衆，所獲成績甚有可觀，各隊長將經徵成績，明日到會同時提報，以便彙計檢討。該會以此次征求期間，正值新曆年及舊曆年之間，各隊長可能事忙不暇，各鄉親亦多未及參加，爲便利進行計，將予以展期，俾各鄉親均有充份時間及時加入。

南海同鄉會

僑港南海同鄉會，爲聯絡鄉親情感，敦睦鄉誼，定明日正午十二時，在會所集合，乘坐專車前往新界元朗米埔泰國漁村酒家舉行當屆會長暨全[illegible]同人新年團拜，屆時並有粉嶺鄉親醒獅表演助興，畢，由該會理事長陳泰設備午餐招待。

羅氏宗親會

羅氏宗親會同人定明日下午二時在會所禮堂舉行農曆新年團拜，共慶春禧，並由該會康樂部主持音樂演奏及歌唱助興。

廿五機構下月舉行 新春同樂大會 招待六千居民

【本報訊】社會福利署荃灣雅麗珊社區中心，荃灣鄉委員會，荃灣街坊福利會、荃灣警署、天主教福利會、軍大寓中心及荃灣佛教青年會等廿五個機構，爲增進彼此聯繫及聯絡情誼，決定聯合舉辦新春同樂大會，招待該區居民。

新春同樂大會日期已定二月十二日在荃灣大河道雅麗珊社區服務中心舉行，並決定以攤位遊戲方式招待該區六千居民，大會由下午三時開始至晚上九時半結束。

大會並爲增加新春氣氛起見，特加插攤位佈置及最佳遊戲兩項比賽，屆時各機構料將推出別具心裁之佈置，新穎獨特之遊戲，以資獨佔鰲頭。

政府合署元朗分署 明天舉行開幕典禮

【本報訊】新界屏山新建的政府合署元朗分署兼鄉局新廈，定明日舉行開幕，屆時由新界民政署長區歲樂夫人主持典禮。該署昨經柬邀紳商名流，各區鄉委會正副主席，村代表，太平紳士等屆時蒞臨觀禮。

立基學校 設助學額

中國基督徒傳道會立基學校暨幼稚園，由本年春季起，除以博愛服務之精神，以最新教育方法，培養兒童健全身心外，並加强傳福音事工，特委任李武凡君爲校長，並爲輔助[illegible]士資助，特設有助學金，歡迎各界申請，[illegible]電話七〇二三七五，李校長洽。

永思堂王氏宗親 明舉行春節聯歡

【本報訊】東莞縣永思堂王氏宗親會，經改名爲東莞王永思堂宗親會有限公司，業於日前選舉職員，計開：名譽會長大成，會長尚仁，副會長衍慶、晉高，理事長席復，副仁軒、包旺，秘書組主任潤卿，副仲熙，財務組主任任彪，副應祺，福利組主任照光，副潤材，聯絡組主任王培，副王織，調查組主任王始，副燦輝，理事傑賢、王松、炳垣、家榮，監事長觀喜，副積光、榮光，稽核[illegible]。

該會定於元月廿五日星期二下午七時，在九龍彌敦道平安酒樓舉行春節聯歡叙餐大會，席券每位十二元，歡迎會員攜帶眷屬暨親友參加，售券處九龍彌敦道麗聲大廈十五樓E座。會所電話八四七一〇五。

憲報發表任命 教育委員名單

【本報訊】據報昨日發表：港督根據一九五二年教育則例第五章所賦予的權力，特委出下列各人員任教育委員會委員，任期一年，由本月一日起至同年十二月卅一日止。計開：教育司（當然主席）、巴禮東。陳樹渠、張鎮漢、科大、何明華、哥會督、韓德森教授、嘉道理博士、利銘澤、李恩幾、李陳倩華、伍秉堅、蕭觀寬女士、顏成坤、彭裕天、鄺敦治、譚雅士、徐讚祥、黃國芳、容啓東。

胡健豪近照

蜆殼公司職員 胡健豪赴歐洲深造

【本報訊】蜆殼公司化學產品部塑膠技術推銷員胡健豪，二十一日離港赴歐洲深造，爲期三個月。

胡君先赴荷蘭首都海牙參加當地蜆殼公司舉辦之熱熔塑膠深造訓練，然後轉赴英國參加爲期六週之蜆殼國際化學產品有限公司訓練課程。回程時，將順道遊覽歐洲各地。

胡健豪爲上海交通大學工業工程學士，於一九六二年加入蜆殼公司服務。

本港股市行情

一月廿四日正午十二時報價

股票名稱	最高成價	最低成價	成交股數
滙豐銀行	一六五	一六四	六二〇
會德豐	一三		八、〇〇〇
九龍倉	五九	五八．五	二五〇
地富利士	二三		五〇〇
信託公司	二．二五	二．二	二、〇〇〇
電車公司	三六．五		三、四〇〇
天星小輪	三三		二〇〇
九龍電燈	一八．九	一八．八	三、〇〇〇
香港電燈	二五．五		五〇〇
煤氣公司	一六．二		四、八〇〇
和記企業	二．一		一、三〇〇
南洋紗廠	四．八五		二、〇〇〇
南海紗廠	一．七		二〇〇
聯業紗廠	五．九		五〇〇
鋼業	五．〇五		五、〇〇〇
屈臣氏	六八		二〇〇

上午成交總額：六〇〇、〇〇〇元

新界上鷄甚搶手 菜心芥蘭供銷多

【本報訊】今晨市場上各佐膳食品攤位均啓市，街市上打破了昨日的寂靜，三鳥類來貨多，市銷暢爽，售價略起，新界上鷄至爲搶手，鹹淡水魚亦有貨到，市銷亦好，瓜菜類大量充塲，售價平穩。菜心、芥蘭、生菜暢銷。茲將市場各物價格列後。（每斤計）

瘦肉	四元四角
腿肉	三元二角
上肉	三元二角
腩肉	一元六角
豬肝	五元六角
豬膶	三元二角
豬心	四元
豬手	一元二角
豬脚	一元二角
豬腰	四元
乾水腳	五元六角
排骨	三元六角
肉排	三元六角
赤排	四元
腩排	二元八角
羊肉	四元八角
新界中鷄	四元四角
新界上鷄	五元
冠鷄	三元八角

火鷄	二元
肥鷄	三元二角
貨中鵝	三元
吹米鴨	三元二角
光米鴨	三元二角
谷鴨	二元二角
水鴨（隻）	十元
牛肉	三元六角
抗腩	二元
牛栁	三元六角
牛腰	一元四角
牛心	一元五角
石斑	四元
生石斑	七元二角
油斑	三元四角
大白倉	四元
小白倉	三元
撻沙	二元八角
紅衫	二元

烏友	二元
門鱔	二元五角
鮮黃花	二元四角
馬頭	二元
三鯬	一元八角
鰽白	二元八角
火點	一元二角
牙帶	一元二角
鮮魷	二元
大魚	二元六角
鯇魚	三元二角
大鯪魚	三元
鯿魚	三元
黃鱔	一元六角
生魚	七元二角
水魚	三元八角
生鰂	四元
龍蝦	八元
大蝦	六元四角

中蝦	四元四角
蝦仔	二元四角
大田鷄	四元四角
鯇魚肉	二元四角
青蟹	四元八角
肉蟹	三元八角
花蟹	二元六角
白果	一元六角
莧菜	六角
菜心	七角
洋葱	七角
芥蘭	七角
枸杞	八角
檳榔芋	四角
紅芽芋	三角
西洋菜	七角
紹菜	六角
青蘿蔔	六角
蘿蔔	四角
西芹	二元六角
日本芹菜	一元二角
粉葛	六角
白菜	五角
豆芽	五角
多筍	五角
菠菜	七角
塘蒿	五角
韮黃	二元
莞茜	三元四角

街市巡禮

大蒜	一元四角
青蒜	三角
[illegible]	六角
歐洲洋葱	六角
涼瓜	四角
番茄	七角
茭筍	七角
茄瓜	五角
絲瓜	七角
瓜仔	四角
冬瓜	三角
蕹菜	九角
椰菜	六角
大菜	五角
藤菜	五角
洋椒	六角
芥菜	四角
生菜	七角
花菜（個計）	七角
荷蘭豆	二元八角
茨參	四角

電台播音節目

本欄刊登節目，係依據各台來稿發表，倘有更動，概以該台臨時宣佈爲準。

香港電台 今日下午四時：

（中文台波段：六四〇千週，波長四百六十八公尺。短波：三九四〇千週，波長七十六．一四公尺。超短波調頻：九十四兆週。）

今日下午節目：南音。三十分，咪前展覽，民歌。四十五分，時代曲。五時三十分，媽媽講故事，兒童音樂。五十五分，鮮魚批發報告，天氣報告。六時，粵、國、潮、客語新聞及特別報告，小曲。三十分，英語初階，音樂。七時，時代曲。三十分，時事實錄。五十分，農產品市價報導，天氣報告。八時，空中劇「桃花依舊笑春風」。三十分，專曲。四十五分，轉播倫敦粵語新聞，漁民天氣預告。九時，「廣東歌樂欣賞」。十時三十分，諧談節目。四十五分，粵謳樂全。十一時，時代曲。十五分，解心粵謳。三十分，錄音轉播倫敦國語新聞，時代曲。五十七分，天氣報告及漁民天氣預告，粵語新聞簡報。十二時，廣播完。

明日上午播音節目：七時，黎明即起時代曲。十五分，天氣報告。三十分，天氣報告。三十五分，時代曲。五十六分，天氣報告及漁民天氣預告。八時，粵語新聞，每日公衆活動報告，特別報告。十五分，空中問答。廿五分，粵曲：㈠一曲換花眠，㈡駙馬氣宮主。五十分：中央市場蔬菜價格報導。五十八分，天氣報告。九時，國語新聞、潮語新聞，特別報告。二十分，詩聲韻韻。三十分，重播「媽媽講故事」。四十五分，兒童歌劇。十時，粵譜樂全。十五分，故事演講「廣東英烈傳」。四十五分，點唱節目。五十八分，天氣報告。三十分，時代曲選唱。

商業第一台 今日下午四時：

（第一台波段：一〇五〇千週，波長二百八十六公尺。）

今日下午節目：天氣報告，時代曲。三十分，粵語流行曲。五時，兒童寓言。三十分，一曲寄心聲。六時，轉播港台新聞簡報，天氣及各地天氣報導，時代曲。三十分，粵曲。七時，街知巷聞。三十分，戲劇化節目「好好先生」。八時，藍鑪小說「新生」。三十分，萬紫千紅節目。九時，星期小品「鐵鳳嬉春」。三十分，天氣報告，港九時事。四十五分，獎波馬有獎節目。十時，「大丈夫日記」。三十分，電影故事介紹。十一時，天氣報告，橫財一百萬。三十分，明日節目預告，時代曲。五十九分，轉播港台新聞簡報。十二時，天氣報告，完。

明日上午播音節目：七時，清晨音樂。十分，節目預告。十五分，口琴音樂。三十分，天氣報告，時代曲。四十五分，天氣預測，繼續時代曲。五十分，座右銘。八時，轉播香港電台新聞報導。十分，天氣報告。十五分，粵曲：賓錯相思表錯情。三十分，重播升中會考指導「英文科」。九時，天氣報告，街市行情。三十分，南音「五虎平西」。十時，時代曲點唱。三十分，婦女生活節目。十一時，報導東南亞各地天氣情況。五分，社團簡報。十分，時代曲。三十分，倫理小說「親情」。

商業第二台 今日下午四時：

（第二台波段：一一七〇千週，波長二百五十六公尺。）

今日下午節目：天氣報告，重播歐西小說「人生曲」。三十分，股市行情報導，西曲。五時三十分，粵曲。六時，轉播港台新聞簡報，天氣報告，粵語流行曲。十五分，重播成語故事。三十分，報導各地天氣，眞人眞事眞英雄。七時，升中會考指導。三十分，漫畫化小說「一枝花」。八時，西曲。三十分，體育雜綴。四十五分，馬場動態。九時，天氣報告，港九時事。十五分，時代曲。三十分，鐵面無私「驚天奇案錄」。十時，國學講座。三十分，社會小說「賭博世家」。十一時，天氣報告，明日節目預告。十分，重播座右銘，輕音樂。五十九分，轉播港台新聞簡報。十二時，天氣報告，完。

明日上午播音節目：七時，清晨音樂，節目預告，音樂。四十五分，天氣預測，時代曲。八時，轉播香港電台新聞報導。十分，天氣報告。十五分，歐西音樂。二十分，三十分，四十五分，天氣預測，繼續歐西音樂。九時，天氣報告，時代曲。三十分，粵劇精選「香江花月夜」續集（鄭君綿、李寶瑩、盧少屏、譚炳文、梅欣、蘇燕娟）。十一時，天氣報告。五分，時代曲。三十分，報導東南亞各地天氣情況。專曲：鏡花緣之隨茲。

麗的銀台 今日下午四時：

今日下午節目：粵曲。三十分，倫理小說「財運亨通」。五時，好少年。十五分，兒童歌曲。三十分，國術小說「鐵臂楊天龍」。六時，西曲點唱。三十分，千面金剛「金玫瑰」。七時，練馬報導，粵曲。三十分，中篇喜劇「三鳳求凰」。八時，新聞報導，天氣及晚間節目報告。十五分，體育世界。三十分，時代曲。四十五分，監氏探案「密電碼」。九時，文藝小說「迎春花」。三十分，粵劇，報告教育台明日節目。十時，長篇趣劇「馬年」。三十分，歌唱小說「烏龍姻緣」。十一時，新聞報導，天氣預測，體育消息，明日節目報告。十五分，夜靜聽清歌。十二時，完播曲。

麗的金台 今日下午四時：

今日下午節目：股市行情報告，現代潮曲。五時，潮語武俠故事「大明英烈傳」，中文電視節目報告。三十分，時代曲。六時，京劇。三十分，最新潮曲。七時，社會服務，報告教育台明日節目。十五分，時代曲。三十分，新聞報導，天氣報告，晚間節目報告。八時，文藝喜劇「良緣無對錯」。三十分，四明快書。九時，夫妻之間。十五分，銀色新聞。三十分，上海滑稽「子孫滿堂」。十時，國語戲劇化小說「一疋布」。三十分，婦女與家庭。四十五分，潮州曲。十一時，新聞報導，天氣預測，體育消息，明日節目報告。十五分，潮州曲。四十五分，國樂。十二時，完播曲。

中文電視

節目：下午六時，預告。二十分，卡通片。十五分，英語講座。四十五分，棋藝研究。七時，世界新聞。十五分，夜總會風光。四十五分，迷離境界。八時，小夫妻。四十五分，插花藝術。九時十五分，專題長片「受薪太太」，鄧碧雲、胡楓主演。十一時，最後新聞及天氣報告。五分，閉幕曲。

綠村電台 今日下午四時：

（中文台波段：七三五千週，波長四百〇八公尺。）

今日下午節目：電影歌曲。三十分，粵曲。五時，時代曲點唱，天氣報告。三十分，兒童故事。四十五分，馬場風光。六時，澳門體育消息報導。三十分，西曲點唱。七時，戲劇化小說。三十分，賽狗場巡禮。八時，住家男人。三十分，西樂欣賞。九時，粉面金剛。三十分，天氣及漁民天氣報告。十時，談天說地。四十五分，歌唱小說「情小說」，天氣及漁民天氣報告。

明日上午播音節目：七時，早晨音樂。十五分，長鐘暮鼓。二十分，輕音樂，天氣報告。三十分，英語教授。四十五分，歐西音樂。八時，節目預告，專曲。三十分，時代曲。九時，家庭食譜。十分，時代曲。四十五分，兒童故事。十時，南音演唱。三十分，專曲。十一時，時代曲。三十分，專曲。

正覺蓮社籌建 安老院將落成

【本報訊】香港正覺蓮社，兩年前籌建的佛教寶靜安老院，用以紀念佛教高僧寶靜老法師，經於數月前興工，約在今年六月落成。該社呼籲各方同人，秉佛陀之慈心，大力支持，使安老院早日圓滿成就。該院院址在新界粉嶺百福村三號，佔地約四萬三千方尺，全部建築費以及院內設備等，需要五十餘萬元。

又訊：該社定於本月廿七日（農曆人日）上午八時卅分在社內禮供諸天，新禧社友，春禧增長，福壽無疆。正午十二時舉行同人春節聯歡會，素筵宴飲，歡迎社友親眷隨喜參加。

竹林寺定期 爲方丈賀壽

【本報訊】農曆正月十五日爲上元佳節，竹林寺方丈華誕良辰，定是日由暨智夫師傅親自率領百衆同人登山，舉行南北雙獅會爲方丈賀壽。又該寺由十三日起至十五上元誕止，一連三天，全日均備設山齋，招待善信，方丈門下子弟，屆時亦前往賀壽。

旅遊

逢星期一出版

美麗的小漁村——塔門

傾新

塔門，是個美麗的小漁村，島上居民大都以捕魚爲生，間亦有小數以做手工業維持生活的。那裏雖是遠離市區很遠，但因景色秀麗怡人，並且島上的名勝古蹟，亦很豐富，此故往日遊人少到的塔門，卻漸漸地，而今遊人卻與日俱增，成爲一處有名的旅遊勝地了！

要遊塔門，須在早一天作好準備，還要在晨光未白就得開始行程，因爲往塔門的輪渡碼頭是在新界的大埔滘，且每天祗有一渡船是適合往遊人士乘搭（以不留宿過夜而言），開啓的時間是晨早六時五十五分，逢星期日及公衆假期改爲七時三十分，假若我們是居於市區的，得及時趕上六時十分從尖沙咀開出的頭班火車或四十分開出的第二班（最好是搭頭一班，搭第二班時間太過迫促）若稍有遲延，趕不上摩渡的時間，就祗有望船尾興嘆矣！

乘船沿途，經過吐路港、鴨脷洲、馬鞍山、泥涌、吐露海峽……一直向東而航，遠望兩岸起伏的山巒，綠草青山，加上其平靜無波的海面，其景像恰似一幅教人陶醉迷戀的美麗圖畫！經過一小時又四十多分的航程，船便開始泊岸而抵塔門了！

船是停泊於塔門灣的。塔門灣位於島的西面，灣口深入，形似英文字母的V字，成爲一天然的良灣。島上漁民的船隻都是泊於此處附近，船未泊岸，眼見灣內檣比的漁船，沿岸高不過三層的低矮平房，襯托著山坡小坵的葱葱綠樹，不由得內心底發出陣陣快意！

碼頭前，有不少當地的小童向你兜搭，是否要他們作爲你的嚮導。如果你（妳）對塔門的地理環境不甚熟識的話，最好是顧請一位，叫他帶你到四週逛逛，他們所索的價錢也不太高，祗是一二元罷了。你拿出一兩塊錢，除了叫他們帶你到四處遊遊外，很多當地歷史古蹟及掌故，他們都會一一告訴你的。就以離碼頭不遠的天后古廟內的一座古鐘來說，若沒有他們指出這座鐘是乾隆二年間鑄造的，你可能就會疏忽錯過觀賞這富歷史性的古物，雖然它上面刻有「乾隆二年鑄造」的字樣。

從天后古廟向東隨著小徑而行，不久，有一口水井，名爲「馬井」的，還是一口怪井，當地居民深信這是天后聖母仁慈特別賜給他們的，因爲塔門四面環海，以一口深不及十二三尺的水井，溢出的水源居然完全沒有一點鹹味，反之却是異常甘涼！他們對這口井奉之爲「寶井」呢！

在「馬井」右側小山坡上，即爲塔林學校，塔林學校是該島唯一的學校，學校之旁是運動場，環境幽雅清靜，極宜該校學生學習，可惜，該校沒有中學之設，學生唸完小學階段後，就得遠涉離島到新界或市區繼續學業！據聞導小童告知，全島小童完成小學階段後，多數便輟學幫助打魚，或到市區謀生，能繼續升學的，少得近乎無！

塔門最使人叫好和必遊的勝景古蹟，是東岸「龍頸筋」的奇石和觀「巨浪拍岸」的奇景，及極富歷史性的「塔門石洞」。從塔林學校附近朝東繼續走，約需二十多分鐘，奇石矗立，嶙峋怪異的「石林」——龍頸筋，即現於眼前，扁直的、尖銳的、粗大的、形狀不一，此未嵌來的殘洪，一個接著一個的撞擊，這些岸的怪石，撞擊在後，但見高達數丈的浪花濺上岸來，其情景，令人心弦震動，蔚成奇觀。極目眺望浩瀚無際無邊的南太平洋，海闊天空，眞教人有說不出的壯懷感想！

靠「龍頸筋」的南方岸邊，即爲「塔門石洞」的所在地，在幾塊黑黝黝的大石中，一度高高凸大的石縫隙裂口，就是「石洞」了，此石洞酷似一道門，其上有一尖石如塔，「塔門」的名，也是由此得來。傳說：往洞直下而走，可通西面天后古廟神案下，究竟是否屬實，因潮水常有洶湧突來，故一向無人敢冒生命危險，一探究竟，這個謎何日方能揭開？那就要靠個有膽者肯去作一冒險的嘗試！又據說，在日治時代，不少人爲逃避日軍的殘酷拔役殺戮，紛紛逃入塔門石洞內躲藏。

塔門既是漁村，它的魚產自然是鮮美無比，如此，不得不提醒各位，當你到塔門遊覽時，萬勿錯過嘗吃生猛海鮮的機會；那兒吃海鮮，價錢不貴，可以說得上「價廉物美」！

同大埔滘的船祇有一班，是下午五時五十分開航，切勿「樂極忘返」，否則得請求村民借宿了！蓋那兒現時還沒有「公寓」、「投宿店」之類設立！

旅遊信箱

旅行用照相機有廣角鏡爲佳

編輯先生：素仰貴版替讀者解決問題，十分中肯，故特向請賜教。弟乃業餘攝影者，將乘春假之便，到外邏影。茲有一問題，小弟應帶什麼機，較爲理想？弟聞友人言，帶兩、三副相機，不獨重，難於負担；且換來換去，結果未能理想。先生以爲然否？有便請予賜覆爲荷！專此祝編安！ 讀者何福祿上

何先生：來示拜悉，閣下旅遊攝，携帶相機確有燈心担成鐵之感。是故最多帶兩副，一副一三五，一副一二〇，倘超過此數目，頗有困難。本人未知閣下喜歡用何種牌子相機。假如爲一二〇則瑞士之「哈蘇拔」單鏡反光，頗爲理想。第一點，「哈蘇拔」有「ZOOM」鏡頭。第二「哈蘇拔」可以隨意換片盒。是故一機在手，可以用各種不同菲林，可拍遠近鏡頭。假如一三五，那麼，「福倫達」，「影攝佳」，「百吉」，「矮克發」，「萬米雅」，及半框機「奧林匹斯」亦極爲理想。至於閣下習慣何種牌子，請自決定。上述各型機均有特點，適合於旅遊之用。以本人意見，旅遊中，廣角鏡比攝近鏡用途大，因此，閣下請備廣角鏡，至於長焦點鏡頭，除了特寫女人之外，用途不多，是故攝近鏡用一三五已經够用了。專此恐覆！並祝快樂！ 編者

荷蘭近貌

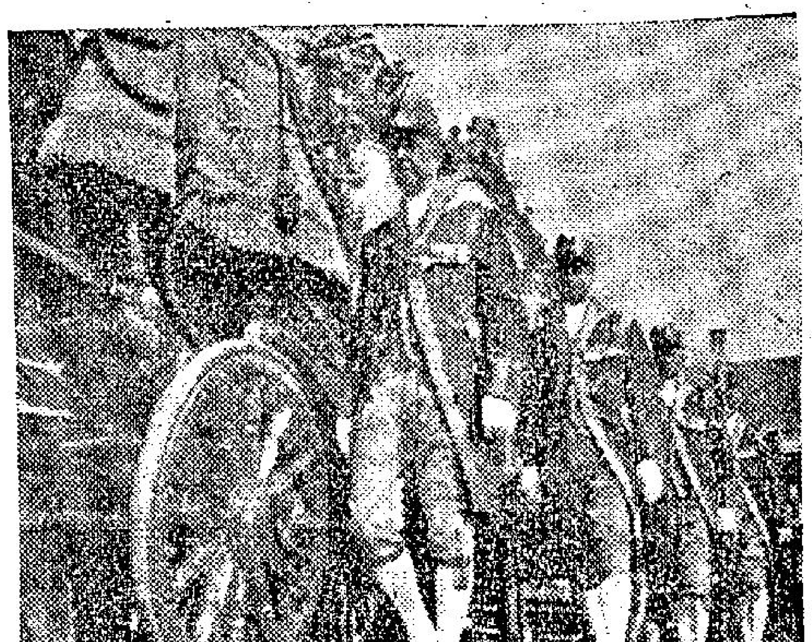

（一）荷女皇赴國會主持開幕禮之御座

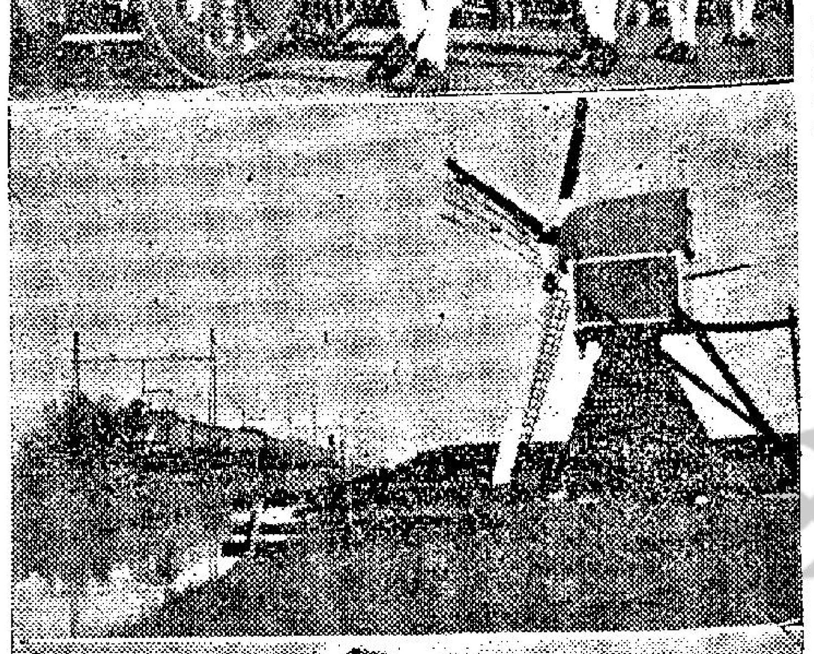

（二）鄉村裏的新式風車磨坊

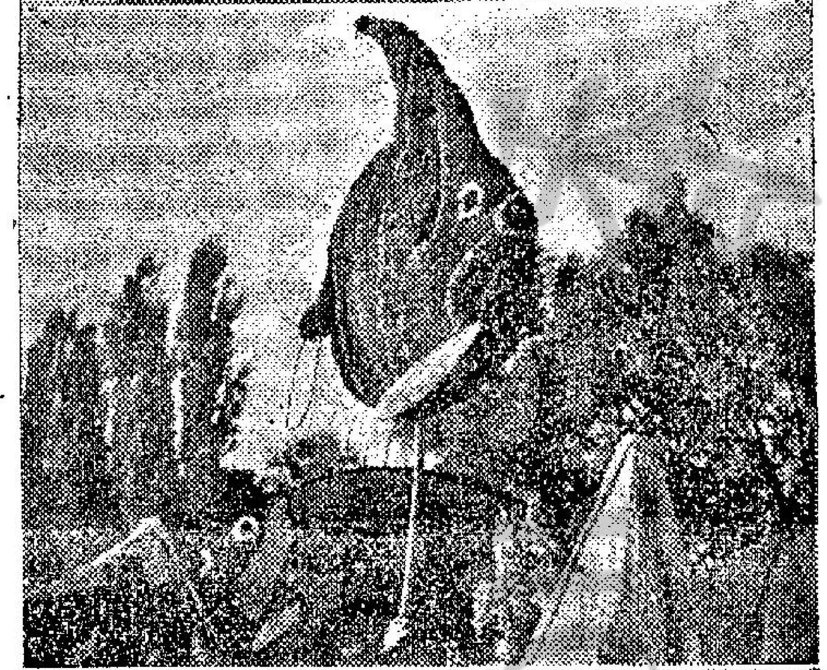

（三）多姿多采的百花盛會

（四）海牙的小型市鎮

島嶼最多的印度尼西亞

耶城以東的古城三寶壟，相傳是明朝大航海家三保太監鄭和登陸的地方。

位於耶城市中心宮，遐邇名聞的獨立宮，是印尼的總統府，佔地面積頗廣，建築莊嚴而樸素，宮內陳設，藝富藝術氣氛。每逢印尼總統生辰，耶城市民可內進參觀。離獨立宮不遠便是東南亞最大的耶城博物館，藏富的豐富物，爲印尼之冠。

入夜後的去處很多，如新森拉務海濱，「快樂世界」，姻緣河等，都是熱鬧的娛樂場，適宜青年男女的談心說笑，也可盡情吃喝，而且還有老華僑在唱那動聽的客家山歌的。「夜食攤」更是隨處可見，他們販賣各式各樣的食品，如烤羊肉、烤雞肉、加厘炒麵等，樣樣俱備，美味可口，是當地市民所愛好，也符合遊客實地認識印尼風土的好地方。

在耶城東邊，離耶城約十小時火車路程的中爪哇美麗的古城三寶壟，也是爪哇一個第三大城，相傳是明朝大航海家三保太監鄭和登陸的地方。市內的許多建築，仍保有中國的風格。這裡華僑亦不少，他們多從事經商，於一八六三年始創的華僑大企業——建源公司總行即設於此，該公司專營糖業，各地均有分店。

三寶壟最著名的古蹟，三寶洞位於市郊背山面水，據說是鄭和沉舟的地方，洞內有一番案和一口泉井，燒香的人多用此水洗手，他們相信能洗濯那邪氣惡運。洞外的三寶廟供奉鄭和遺像，洞的右側有一座[illegible]，寺內放置一條巨大的鐵鏈，相傳是鄭和所用過的。洞的左側是一座較大的亭，可供人休息或遊道遊人度宿，相傳農曆六月三十日，是鄭和抵爪哇的日子，所以每逢該日，各地善男信女便紛紛來三寶廟進香，情況與常熱鬧的。

印尼的另一新都市萬隆，有「東方巴黎」和「花都」之稱，那裡氣候涼爽，街道整潔，四面環山，風景秀麗，建築優美，常有羅曼蒂克的情調。所以經常被選爲國際集會的地方。人們形容萬隆的肥沃，有一句這樣的話：「即使你挿一根手杖在萬隆的土地上，它也會開花結果的。」其土地的肥沃，由此可見一斑，據考證，萬隆在史前時期是一個大湖，其後因湖水乾涸，於是成了這個富裕的大盆地。

萬隆是一個有大都市建設而蘊藏了鄉間氣息的地方，居民勤勞和藹，喜愛打扮又相當時髦，而且萬隆的女孩子大都是漂亮可愛的。

離萬隆不太遠，有一著名的覆舟山，山頂有兩個火山口，一叫皇后洞，另一個稱毒氣洞，到萬隆去遊玩的旅客，都要到覆舟山方才滿足。

在中爪哇日惹城附近的婆羅浮屠佛塔，是世界著名的，凡到印尼遊覽的旅客，無不趕臨賞覽。這座遠在九世紀時，爲收藏釋迦牟尼的一部份骨灰而建的大佛塔，動用了十萬以上的奴隸，費時十餘年才建成。

婆羅浮屠是實心的佛塔，沒有門窗，它一共有七級，每層都有走廊，下面四層是四方形，台上建有四百三十二個神龕，每個神龕內置一佛像，而上面三層卻是圓心，台上建有七十二個小塔，塔內亦置有佛像，最頂上則爲昂然矗立的尖塔。

走廊的兩邊石壁上，刻有無數的浮雕和佛像，此外還有大象、孔雀、猴子，及熱帶菓品，也刻著當時人民的生活圖案，生動精緻，意義深長。（完）

女說：我和你分別了，你不寫信也罷，支票千祈要多寄啊！

世界遊客嚮往的地方 地中海各島風光

（一）太陽島——西西里島

西西里島是地中海最大的海島，面積九九三五平方哩，屬於意大利領土，與意大利半島祗隔一條狹小的海峽而已。全島的地形很像一個不等邊的三角形，有重要海港墨西拿，喀大尼亞，巴勒摩等，那裏的風景美麗，每年有許多人到島上渡假，島上有兩個聞名世界的海灘，埃蘇貝拉和瑪沙魯，據說這些海灘的水是很富有歷史性的，你在水裡可以找到東羅馬帝國時代的古錢。

西西里又有「太陽島」之稱，那裏有一座高達一萬〇七百多呎的埃納火山，是世界著名的火山。在歷史上它曾有過五十次的大噴火。在一六六九年那次噴火最烈，在山邊形成一條十二哩長的大裂縫，約有二萬七千災民無家可歸。本島的第二大城市喀大尼亞城曾經給地震和火山爆發毀滅了七次。一九五八年二月十三日，埃納火山又發生一項劇烈的爆發，熔漿成爲許多河流，向布蘭滑村和蘭遂索鎮湧去。由於這裡屬火山地帶，常有火山爆發和地震發生，一九〇八年十二月二十八日，西西里島發生一次很劇烈的地震，把墨西拿城的一切建築物幾乎全部毀滅，在海峽的另一邊的雷米利亞，整座城市也化爲烏有，城的中心沉下海裡，但在相距不遠的地方，卻發現了許多前所沒有的丘陵。那次地震的發生，僅三十七秒鐘而已，但是死亡人數甚多，單是墨西拿市的一十六萬人口中，已死去五萬七千多人，在其他各地因地震而喪生的有一萬三千人，其慘狀眞是亘古未有。

最近意大利政府計劃在墨西拿海峽建築一條長條，把西西里島和亞平寧半島（意大利半島）連接起來，并擬在海中建兩個人工島，島上有花園，旅館，供遊客遊玩。

（二）以沙甸魚命名的海島——撒甸島

撒甸島是地中海的第二個大島，面積九——二九九平方哩，位於地中海西部，是意大利的屬地，由羅馬坐飛機，約需一小時許便可到達該島的首府加勒拉里。撒甸島的命名，據說是那裏出產沙甸魚，故以魚名作爲島名。從前那裏猖獗疾病很流行，使旅客裹足不敢登陸，現在由於科學家的努力，杜絕病症的流行，旅行者已經不再害怕罹病傳染了。

撒甸島有悠久的文化歷史，島上的史前遺物很多，有三個座徵頂圓椎形的建築物，叫做「諾拉奇」，大概是銅器時代那裡居民所築的堡壘。（諾拉奇）的頂層有房間，它的牆壁有十呎厚。

撒甸島居民有他們的傳統服裝，每當新禧的人離開教堂時，他們或她們的華麗衣服，美麗的臉孔，加上舊式有洋台的屋宇，構成了一幅中世紀時代的圖畫。

撒甸島人的語言很複雜，在村落裏，可以聽到拉丁語，西班牙語與意大利語，在該島西岸的亞爾奇羅地方，居民則說吉打蘭語。

（三）克里特島——文化的搖籃

克里特島在地中海的東部，在希臘東南部的海裏，面積三千二百三十五方哩，人口約五十六萬人。這個島原是一個古舊的國家，六十餘年前，英國考古家在該島的蘇士古城裏發現了該島在六千年前的諾斯王朝的王宮，佔地約六英畝，宮內有許多陶器，和雕刻物。離王宮不遠又有鬥牛場和角力場。

克里特島在地中海岸，有干尼亞，干地亞兩個海港，南岸則多懸崖。古代的克里特島人是崇拜自然的，但是沒有神廟，他們認爲克里特島是神仙之家，希臘最大的天神修斯是在這個島誕生和去世的。（未完）

碧瑤的人工湖

慳哥遊埠記

古羅馬帝王荒唐作樂 倡人獸搏命勝者得放

羅馬的交通，是世界十大名城最混亂的一個。主要是羅馬設有地下火車。地面上有軌電車，無軌電車，巴士，的士，馬車，加上無數私家車。慳哥不懂意大利話，除了步行，的士，馬車之外，電車，巴士，是絕不敢乘搭。談到搭的士在羅馬眞是一件駭人聽聞的事。

慳哥爲了要到一間領事館去，不得不乘的士。慳哥早已知到羅馬的司機是「飛擒大咬」。因此，慳哥先找一個懂英語的司機，先問明由甲地到乙地大約多少錢。司機說：「看咪表。」但是羅馬的士的咪表，有快，有特快的。因此，慳哥堅持說出一個約數。司機答道：「不超過六千里拉。」（十元美金）慳哥一上車就心驚肉痛，來回豈不是二十塊美金嗎？

幸而單程祗花了四千八百里拉。但是司機要慳哥六千。慳哥自然不肯，可惜得很，慳哥到了領事館，因語言和時間關係，慳哥沒有辦法攪手續，再坐的士回市區，乖乖！這一去一來，慳哥不見了六多里拉！等於十塊錢有多美金。看觀們，不是慳哥孤寒，就算濶佬遊埠，的士費是一項很大的開支。尤其是羅馬，假如你由機場坐的士入市區，大概是四十塊美金。是關羅馬的士，攞一件行李在車頂，是另外收費的。奉勸有志遊埠的慳哥們，有兩項支出必需預算。第一是交通費。第二是貼士，這兩項日日要用的錢，比其他的費用更大哩。

羅馬除了建築物宏偉，噴泉多，還有一樣古蹟多，當你遊羅馬，無端端在路邊就有一間爛屋，據說是三千年前的甚麼古董。突然間在火車站前面，又有一塊石頭，說是七千年的古跡。這種種的古董，除了專家之外，慳哥就看不出甚麼特別。

羅馬還有兩個特別有名的古蹟宏偉建築，一是「古鬥獸場。」這個二千多年前建築的圓形大場所，差不多有港府球場大，形同兩不多。這個場是羅馬大帝要奴隸和獅虎搏鬥的場所，以現代文明人看來是一種非常殘忍，可怕的悲劇。據說每逢人獸搏鬥之前，獸是餓了兩三天的。人如果出場的奴隸能將餓獅，餓虎刺死，那末，這個奴隸飲食之後，並釋放不必再作奴隸了。立刻賜是，鬥不過獅、虎哩！亦獲得解放。他的靈魂升天，他的肉體卻當了獅、虎的點心了。就算很多奴隸打勝獅虎，但是也是魂歸天國的，原因是遍體鱗傷，失血過多，就是傷口發炎至死。古羅馬帝國君王的淫樂，實是慘無人道的。

新年之花 劍蘭

新年之花，卻要推到洋蘭種類中的劍蘭，它是屬於蒼蘭屬的氣生蘭，多以熱帶的印度、緬甸、亞非利加、澳洲、印尼等爲原產地。在香港及馬來西亞各地花圃新栽植的都是一種生濟劍狀葉的劍蘭花，作黃綠色，而有紫色條紋，芳香濃烈，被稱爲香港及馬來西亞各地新年花洋蘭的一種，而尤以荷蘭產的花頭最爲優良。

荷蘭產的劍蘭花頭，原產於印尼茂物，大致可分爲早花劍蘭和遲花劍蘭（即大種劍蘭）兩種。早花劍蘭葉長，花白而細小，較易生長，在每年的秋季下種，遲花劍蘭則由秋季至春天內，任何時間都可以下種。

不論是早花劍蘭或遲花劍蘭，總之一年四季都可以輪迴栽植。尤其是晚花劍蘭，在十月左右下種後，三個月即可開花，而在熱帶馬來西亞，祇須五十日即可開花，供應陽曆年晚時節，作爲新年花之用，近年來新育成的品種，計有三十餘種，一年四季都可開花，普通有紅、黃、紫、綠、褐等色，每枝着花在十五輪以上，亦有三十輪的，每枝花期由第一輪開到最後，時間可達一月有餘，最耐久賞，這也是它所以受人歡迎的原因。

如上所述，劍蘭也同東方蘭一樣的具有高雅風緻，柔瑩姿態，其花香花色以優美秀麗著稱。在新年社交上，女人穿新衣香肩上，多喜在襟前或佩帶一朵蘭花以襯托嬌美，男人也喜佩蘭花以示高貴，所以把它作爲新年的案頭清供，亦自有其優越的條件。至於藝蘭人家，則因牠所佔園地很少，栽作盆景，隨時可以觀賞。插一枝在瓶裡，可以保存兩星期以上，不似玫瑰花之一夕憔悴，而且四季開放，可以觀花，亦可以觀葉，所以凡習於洋化生活的華人，喜愛劍蘭也就成爲風氣了。

風光明媚的碧瑤

坐落菲律濱北呂宋高山省的本格山上的夏都碧瑤，不僅富於景色，而且還有奇觀與奇蹟點綴其間，令人大開眼界。因而成爲菲律賓觀光的主要地區。遊的人們的奇景，而聚名而來，一遊再遊，於是以吸引四面八方。

碧瑤的所在地，千巒競秀，風光如畫，萬綠叢中，堪以「碧」字形容。而其地高出海拔五千餘呎，所有建築多具匠心。仰首遙望之際，點綴雲際霧中，若隱若現，有若瑤「瑤」，故其漢譯切當而巧合。

碧瑤的英文名爲BAGUIO，遠在一八四六年，西班牙探險家哈爾維深入這一帶山間，把西班牙的國旗高插於包括碧瑤在內，共計卅一處牧場的山區，並命名爲「特利尼達」河谷，以紀其愛妻。當時碧瑤的拼法爲BAGYIU，是土人因當地的古樹與山脊之上長滿了BAGYIU的青苔，因而用作地名。

馬尼剌與碧瑤之間，有一條著名的山間公路——康農公路連通。這條公路是美國接管菲島初期修建的。菲律濱委員會會員郎爾甕斯特首先登臨此地勘查時，認爲只要開築道路，便可開闢一個椰風蕉雨的新天地。於是除沿一八九〇年西班牙所築的舊路加以修築外，另耗資二百萬美元築一新路。該路由康農上校監工，費時兩年，於一九〇五年完竣，爲了紀念康農上校對此路的貢獻，因而以其名字爲名。

康農公路，已是碧瑤遊覽的主要風景線了，這條全程三十公里的山間公路，由一九六英呎的地面，盤旋到四千七百餘英呎的松嶺山而上，千環其彎度與斜坡的艱險，工程的浩大，沿途的奇景之多，以至都會使遊客稱讚的。

公路所經的山地，迄今仍有不少土著聚居，女性的上半身大部份裸露，男性則只在腰間束帶，露出大部份臂部。他們喜歡手持長茅，不時地載歌載舞，自得其樂。好奇的遊客，若是途中遇到土著們在道旁歌舞時，往往半途下車觀賞半獨，更有探險採集，而忘卻他們的目的地，是移站的碧瑤的。

距離馬尼剌二百五十三公里的碧瑤，氣候適宜，溫度最高至華氏八十四度，最低爲三十七度，菲島氣溫全年平均在八十度左右。夏季中的馬尼剌近百度，氣候悶熱，因此選擇了距離不遠的碧瑤，風景秀麗，氣溫涼爽，而又爲夏都。每逢夏日，來避暑的人數以萬計，各旅館爲之客滿，而且還會惹起荒的。至於國際性的會議，若不是直接在碧瑤召開，碧瑤東道的菲人，總是會爲代表們設想，以盡地主之誼。

碧瑤著名的萬松宮，山光水色，氣象萬千。這宮原爲美國統治菲島，開闢此一洞天福地之後，總督避暑的所在。菲島獨立以來，便由總統們續享清福。

離萬松宮不很遠的一個山坡，有一個利用山凹開闢成的圓型劇場。劇場的平面建立一個亭狀場地，可容數十對情侶共舞，場外碧草成茵。四周台階，盤旋花壇而下，成爲天然的椅位，假若一位麗質天生的少女自坡頂下降亭中，人看來，彷彿有如仙女下凡。紀念碧瑤市設置五十週年（一九〇九至一九五九年）的一套二分與廿五分郵票的圖案，便是據此景而設計的。

碧瑤軍校，位於近郊，是菲律賓著名的軍事學院，該校有菲國「西點」之稱，附設有中學。該校創立於一九〇五年，一九〇八年自馬尼剌遷移至碧瑤。其中設備有最新式的大炮飛機等，爲一所現代化的軍事學校。

爲旅客所熟識的萬松大旅館，是所設備豪華的建築，擁有一百四十四個房間，設華麗的大餐廳內的圓柱，由古松的巨幹所製成，四周又是蒼勁的松林，故其取名「萬松」，甚見造意巧思。從走廊外望，峯巒起伏，俯瞰懸崖之下，澗溪縱橫，有如萬壑爭流，山川自相映襯，使人樂而忘返。

碧瑤除了風景優勝外，又是以出產金礦而馳名，馬尼剌商人走私出口的黃金，多產於此，山澗溪流，不時有土人逐水淘金，當他們工作之餘，唱出美妙的歌曲，回響繞谷，悅耳動聽的。

遍佈西班牙人的咖啡園之間，綠浪起伏之中，又有華僑經營的各粉廠，另有金菲空前開設的毛織廠。土人的手工藝品，形形色色，碧瑤是菲律賓的世外桃源，又是可觀利源所出之地，其每年所吸引的遊客，及從遊客中賺取的金錢，對菲國的經濟是有所貢獻的。

衣車 超級 非凡牌

優點最多・暢銷港九・服務週到
保用二十五年・歡迎分期付款

世界最優超級衣車性能特佳耐用能車縫厚薄衣料不需換針換梭能車前倒後自動疏密線車拉鍊縫邊等使用非常靈活爲品質超羣之衣車信譽昭著公司經銷歡迎選購自用。

NO.444超級衣車$295.00 分八期月付$32.70

分銷處

香港
1. 先施公司二樓：德輔道中 電話：443191
2. 香港雪櫃總滙：銅鑼灣波斯富街90號利舞台戲院對面
3. 香港雪櫃總滙：北角皇都戲院大廈地下4號 電話：709196
4. 香港雪櫃總滙：北角英皇道292五洲大廈地下 電話：715240
5. 紅棉洋行：西環德輔道西406號D 電話：454612

九龍
6. 彌敦道二四二號立信大廈二樓商場十二室 電話：634770
7. 深水埗荔枝角道石硤尾街2號E近明聲戲院 電話：806242
8. 大地公司：土瓜灣北帝街十號 電話：631681
9. 德華行：尖沙咀金巴利道五十七號 電話：635367
10. 好音無線電器行：官塘越華行平安樓五號
11. 電聲雪櫃冷氣公司九龍弼街54號麗聲戲院側 電話：803822
12. 全世界洋行：新蒲崗彩虹道16號 電話：822287
13. 陳禮記電器行：九龍城獅子石道40號 電話：823808

新界
14. 友邦電器行：荃灣沙咀道281號 電話：888316

德國航空公司 均輝有限公司 日本航空公司 合辦

一九六六年

環遊世界 四月廿九日啟程

環遊歐洲 四月廿九日啟程

環遊美加 六月一日啟程

日本遊覽團

辦理各國入境手續需時頗久希請從速報名以便早日辦妥

萬宜大廈地下L18
電話：二三五〇三六一一四〇

啟事 價廉日本觀光團 爲舉辦

本社爲NIPPON DREAM KANKO CO.,LTD 東南亞總代理日本 DREAM觀光株式會社乃日本最大財團之一，日本各大城市皆擁有該公司所經營一流酒店及餐廳，付最低廉之代價，享受愉快之旅行，同時本社現與日本交通公社聯合舉辦派對旅行不限日期，只需二人以上參加，即可隨時起程，敬請各界仕女踴躍參加，手續簡便，取價廉宜，請予賜洽，不勝歡迎

新東旅行社謹啟

社址：九龍彌敦道八十號十二樓B座
（即金鑾大廈樓上）
電話：664286 661310

離奇古怪，聞所未聞
杜達人的婚姻怪俗

·草古·

在南印度深邃而和緩傾斜的山谷，土壤肥沃，有淡藍色的湖，寶爲光山色，隱居者的樂園。那裏住着一些異人，高高的個子，結實的肌肉，古銅色的皮膚。他們的性生活，——倘爲按照我們的標準來衡量，幾乎完全享有不受禁忌的性愛，他們生存的目的是追求生殖的樂趣。

他們的主要惶恐，並不是死，而是怕無能爲力。除了很少限制外，他們經常對性關係放縱。他們做很少的工作，然而，他們的衣、食、住都很奢華。

這些打破白種人所持的道德生活，而對自身又沒有顯著的損害的人，他們的秘密是甚麼呢？

他們是杜達人，印度一個小部落，人口不超過九百，說杜拉維德語。遠在數千年前，杜德人被環繞的部落尊爲人身的神祇，他們祖先的最早記錄是於公元一〇六六年——諾曼第統帥威廉征服英倫的一年。

據神話的記載稱：杜達人曾是有權柄的男巫和魔術師。由於這個關係，杜達人永不願屈身於在山谷，高原怒吼的牛羣，建造蓋葦頂的竹屋、犂地、縫製衣服，或甚至進食。他們的鄰居高達人，伯達加人都崇拜他們，替他們工作，因爲他們認爲杜達人准許他們這項特權，而感到光榮。

杜達人的性習慣幾乎全是不禁止的。或許，他們有他們的原因，可是，對我們來說，是厭惡的。這是他們部落能代代相承接踵下去的需要條件，他們要維護他們的特權——被奉爲人神，因此，它是杜達人剛健和繁盛的主要原因。

由於杜達人被供奉爲神，因此每一個高達或伯達加女子都認爲：如果杜達人能俯允和她做愛，是無上的榮寵，而倘那些歡聚能成孕生男育女，實在是最有意義的。在杜達方面來說，不管已婚或未婚都盡力保護高達或高達加女人。

杜達人繼續他們的一妻多夫制，因此他們立有很多例子來管制他們間的配偶。他們的結婚規則是外來的思考方法。

在杜達的家庭中，當一個兄弟結婚，其他的兄弟也可共享他的妻子的性愛。因此，杜達人的結婚，男性給他的配偶享有其他兄弟的性愛，這種兄弟合作，以確保家族綿綿不絕，以源遠流長。

如果新娘有妹妹，則她們就是新郎弟弟的妻子。因此，杜達人的婚姻是由長兄而下，雙方家庭中的弟妹享有合作和試婚的特權。

毫無疑義，杜達人是性愛藝術的專家，雖然他們發展到性愛是一種藝術，但他們對淫變厭惡，同時，他們維護一種嚴正的規律以確保貞潔，一對鞋擺在新郎房的門檻裏，便是示意杜達人進去的。

在配偶雙方家庭的弟妹，在結婚前，是享有做愛的權益的，當一個男人選擇他的配偶，而對方又滿意搬進他爲她而建的金屋或同意他是她的護花人時，便可結婚。

因而，每一個杜達人都有一個屬於他的合法配偶，但，同時准許他與配偶家庭中任何一員發生性關係，不管是誰誕生的孩子，都歸全家各人所有，亦爲社會不可分的一員。

在杜達社會中，對性道德是沒有雙重標準的，例如在我們的社會裏，亂交，濫交是受嘲罵的。但事實上，杜達男女是濫交的。杜達的丈夫，不像我們一般理想——獨享。他的妻子常與其他男子睡覺，這樣才是正常的事件。

有時候，杜達婦人除了和她底丈夫的兄弟交歡外，還和其他男子做愛。他們並無糾紛。

七情六慾

後來，他們扭低了唱機，因爲恐怕聲浪太高了的話，會吵得美心沒有辦法睡得着覺，另外一方面，他們兩個人又喝了一點酒，這便又繼續跳舞，當然，在跳舞的時候，愛迪又教了她許多古怪的動作，最後，當他們兩個人跳得倦了以後，這便浪到沙發上去休息。

這時，愛迪用手臂去摟着她，並且去吻她的嘴唇，本來，她是應該推開了他，然而，不知道爲甚麼，她對於這一點，卻是感到非常舒適，於是，他繼續去吻她，及至發現他的手到了她的胸前，她準備去推開他，在時間上卻是太晚了，同時，她也知道這時是不對了，然而，由於他是繼續吻她，結果，她的衣服也就被解了開來。後來，他又進一步去脫她的內衣，這時，她才知道這是大錯特錯，然而，她卻因爲喝得有點醉，而沒有加以拒絕。

後來，他撫摸她的全身，之後他說：「我的天啊，沒有想到你是這麼大，還麼軟滑。」進一步，他更把自己的頭伏在她的胸前，由於過去她是那麼寂寞，因此她對於這一切，也是沒有拒絕。

事後，愛迪對她說，這並不是她的錯，然而，她卻感到羞愧萬分，她感到自己實在不應與朋友的丈夫鬼混，後來，她叫他送自己回家，到了寓所，他與她吻別時，她更是在發自己的脾氣，不過她對於愛迪，卻是一點也沒有責備的意思。

無法控制的愛情

她是一個獨身少女，在都市謀生，認識一位已婚的女同事，兩人時常來往。（三）

·火麒麟·

到了禮拜天，她本來是想到教堂去的，但是因爲時間太長，她還是去了美心家裏，並且是在那裏與他們夫婦兩人嘻嘻哈哈的，談笑不停，因此，她對於這一件不應該的事情，便又忘得一乾二淨。

不過，不論怎樣，她的心裏面，總是多少會感到有一點不大自然。

可是到了禮拜五，當美心又邀請她的時候，她總是說：「噢，眞對不起，這一個禮拜，有一個朋友要約我出去玩呢。」然而，她這麼說過後，卻又不免有一點後悔，於是，她又告訴美心，說她已經取消了那個約會，在這種情形下，美心必然是邀請她到她的寓所去，結果，她的心情是更加矛盾，她不敢去見愛迪，她這種心情，並不是因爲愛迪曾經誘姦過她，而是因爲恐怕與愛迪相見以後，便會愛上他，進一步，便會破壞了一個朋友的家庭。

不過，愛迪這個人卻倒是非常自然，她對於這件事情，好像是完全沒有放在腦海裏面，而且他所表現得更好像是絕對沒有發生過這件事情一般，有時候，他還會坐在她的膝頭上，要她做他的小媽媽呢。

有一次，美心在他們會面之後，一起喝過了一點酒，同時又是在散步歸來以後，對他們說：「喂！你們玩吧，我現在必須回娘家去看看我的媽媽，不過很快就會回來。」

邱吉爾與馬
當年曾是馬球健將

·漢松·

今天在本港的集郵人士都忙個不了的，去寄首日封，因爲邱吉爾爵士的紀念郵票在今日開始發行，這次是香港所出過的郵票中，除了英國的國君與皇后外，所看見的第一個平民的像，由這點也可知道邱吉爾的功績的偉大。關於他的傳記，我們在多方面已經看到，在馬年的開始，我談談邱吉爾與馬，這也是饒有趣味的事。

邱吉爾於一八七四年十一月三十日在英國資咸宮出生，這間華麗府邸是在一七零五年，由英國民衆集資建築來贈給約翰邱吉爾，第一個瑪爾寶羅公爵，藉以感謝他擊敗法軍的偉大功績，邱吉爾在幼年時就喜歡玩在宮中所藏的祖傳騎兵小模型玩品，他將它們列陣作戰鬥，當他在每次看見在客廳所掛着的歷史圖畫，描寫他的先祖，瑪爾寶羅公爵騎在馬上，在賓咸戰役中督戰，威風颯颯，他總是觀看多時不去，他那時已決定在長大後也要做一個大英雄，他會對他的母親說：「當我長大以後，也會騎着這樣大的一匹馬。」當他在七歲時，他的母親着他穿上一套軍制服拍照，但細小的邱吉爾對陸軍倒更有興趣，他會對他的媽媽說：「若給我穿上一套陸軍服裝，給我騎上一匹小馬，我看來就會更爲神氣。」

雖經過兩次投考桑德許斯特陸軍學校失敗，邱吉爾仍不灰心，在一八九三年八月，當他在十九歲時終得如願以償，但因成績不佳，被編入軍校的騎馬科，但這正合邱吉爾的心懷。他就是想入選這一科的啊。後來邱吉爾以名列第八名畢業，被派到第四侯斯莎士騎兵團服役，這個兵團在英國的軍隊中是享有盛名的。邱吉爾的騎術是在同僚中最出色的一個，他能夠騎上或是走落一匹沒有配上馬鞍的馬，他不用執馬韁或用馬蹬，更可雙手屈在背後而奔馳，他最喜歡執着長的單面劍，躍馬作衝鋒陷陣的訓練。當他的軍隊奉調到在印度南部的賓加羅里，邱吉爾在當時是一個小軍官，但他已表示出他是一個不平凡的人物，他囑附他的部下各人不得虐待馬匹，畜馬地方的常要保持清潔，革新了從前的種種弊陋，從這點可見他是很愛馬，他說：「若然沒有我們的好朋友，馬，我們的軍隊又怎能組織成呢？」年青的邱吉爾在那個時期也開始對閱讀書本發生興趣，後來更寫作，但是他的最大嗜好是玩馬球，他在他的軍隊中組織了一個馬球隊，乃在印度的英軍中最超卓的一隊，贏得長勝軍的盛譽，邱吉爾對馬球的興趣，在以後沒有低減，直到他在差不多六十歲時，他仍然出場比賽，專家們都認爲他的球藝不錯，但他仍然常跟人談馬球。當邱吉爾在第二次出任英國首相時，他會得機會與愛丁堡公爵晤面，他們常談馬球，公爵已是一個馬球健將，邱翁會對公爵說，他恨不得有機會跟公爵對賽，但是有心無力，他會說：「假如時間能夠扭回四十年，我一定跟你對賽。」但又隨即說：「可是，你還未出世呢！」

邱吉爾也喜歡行獵，他騎馬追趕野獸很熟練，爲同行者所稱讚，有一次他在法國獵狐迷路，時近黃昏，幸得他的馬識途而得歸隊，他在事後說，有時人也不及馬那樣聰明。

邱吉爾也是一個大馬迷，他常有參加在英國或法國舉行的各場大賽馬。他本人也曾是一個馬主，他的馬也曾得過冠軍，當他的馬出場比賽時，他總抽出時間去參觀，當時看到最緊張時，會不禁大聲喝彩，但當他出外旅行或有要事不能參加時，會吩咐他的家人盡快向他報告消息，他對各匹名駒的世系與所創的紀錄都很熟識，他在馬塲的最好朋友是從前回教徒領袖，富有的阿富罕，他是一個大馬主，世界馳名，他所畜養的名駒有很多，邱吉爾會向他開玩笑說：「假如我還年輕，我願意做你的騎師，因爲你的馬可容易使我得勝而可大出風頭呢。」

邱吉爾手撫他所畜養的冠軍馬「殖民地人第二」。

錄音與轉播
別開生面的舞會

·花招·

我們來到訪問一個舞會，這個舞會場面很大，很熱鬧，有一個特點，便是人人都化了裝，原來這個是化裝舞會。我們剛才得到消息，說這裏有一個很精彩的化裝舞會，特來採訪。我們看到許多先生女士們，個個穿上特別的服裝，有人扮猩猩，的扮鱷魚，有人扮大冉蛇，有人扮天使，有人扮魔鬼，種種式式，眞是目不暇給，我們想訪問一下這個舞會的主人，但是不知道那一位才是。啊，先生，請問你，誰是這個舞會的主持人？

舞客：我們這裏沒有客的，換一句話說，個個都是主人，個個都是客。

請問你，這個化裝舞會是誰發起的？是否某一個社團慶祝甚麼？還是：……我說得明白點罷，是爲了甚麼目的而舉行的？比方，爲了慈善還是聯歡？

舞客：兩樣都不是，我們這裏可能有許多熟人，也可能許多不相識的。前幾天，我知道有這樣的舞會，就來參加，進門之前，就要化好裝了。我們打算一路跳舞，跳到除夕的半夜，過了午夜才結束。

啊，還是聯歡性質了，但是請告訴我們，這個舞會很特色的，香港從來沒有的，還又是甚麼意思呢？

舞客：老實告訴你罷，我們都是「無台幸有舟」的人馬。

萬·花·筒

萬哩飛車艱苦備嘗

·邵陵·

本港灣仔東城戲院正在上映的「瘋狂大賽車」，是一部滑稽有趣、情節妙絕，動作極多，演技精湛的狂笑巨片，也就是一部惹人狂笑的「威水」片。看全港中西報章的影評，篇篇都在讚好，如果並非假包換的精心傑構，那裡會贏得交口稱譽的榮耀。因此，在時序已經進入舊曆馬年的新春期間，列位看官，如果要發揚潑在的龍馬精神，便千萬不可錯過「瘋狂大賽車」這張由美國老牌影片公司「華納公司」攝製而由國際著名影星積林蒙、湯尼寇蒂斯和妮妲梨活擔綱主演的無上佳片。

東城戲院在銀幕上放映「瘋狂大賽車」，歐洲地區「蒙地卡羅飛車大賽」正在舉行，交相輝映，本筒則不妨湊湊熱鬧，不久以前推出在澳洲舉行的環澳萬哩長途賽的艱苦，好使還沒有買到「瘋狂大賽車」這張影片戲票士女，能夠窺見大賽車的艱苦，從而可以想像：瘋狂大賽車是更加驚險百出的。

環澳萬哩大賽車的過程十分可怕，運氣最好的正副駕駛，才會在難以行車的路上翻車或撞車時保全性命。

大賽開始，從雪梨市駛出的汽車共計一百七十六輛。一個星期後，開到達爾文港的祇得一百零六輛，其中多架早已成爲「死亡陷阱」，不是車頭深陷，制動裝置不能得心應手，半身受創，彈簧斷裂，擋風玻璃粉碎，便是引擎發生毛病。總之，這些車輛在出發時都是漂亮萬分，到達爾文港時，卻都滿身塵泥，難看死了。

從雪梨到達爾文的賽程，是澳洲境內最難行車的路徑，可能還是世界最難行車的道途。在出發時，每輛車子裡的正副駕駛全都興高采烈，精神飽滿，開到達爾文港時，則疲態畢露，眼睛睜開了，因爲塵土使他們難以呼吸，視力受阻；濃霧會使他們變成閉眼睛子，睡眠不足則使他們疲倦萬分。若干車子的駕駛人會把車輛開進修車場，七手八腳地緊急修車。

一百零六輛車子開到達爾文港後，大部分駕車人把廿七小時的休息時間用於休息，少數人卻還有興緻從事別的活動。那時，他們是還得行車六千英哩的。

最後，環澳飛車大賽於一團糟中收場。在最後一程，大賽職員會故意把與賽車輛引入一個像是一潭蜜糖的沼澤。各車在駛經巖石滿佈的溪澗和泥潭後，還得開往這種樣子的沼澤，未免太過份了。因此，賽車人會提出激烈抗議。

大賽主事人員在激烈抗議聲中，迫得答應以後永不再使他們在末了還吃陷入沼澤的苦頭。

附圖四幅，分別是示環澳萬哩飛車賽中的鏡頭之一。

第一圖——編號「一百零二號」的與賽汽車正要橫過一條溪澗。

第二圖——男賽員被摩利運氣不好，所駕車子在亂石路上前進不得，祇好跳下車來，伏地細看車底，瞧瞧出了甚麼毛病。

第三圖——一輛車子在以七十英里的時速前進時，不幸跟一條母牛相撞。結果，這輛車子曾連翻幾個大筋斗，變得不成樣子，車中人則都沒有受傷，眞是奇蹟。

第四圖——這是一九六五年環澳萬哩飛車大賽的終點，祇見萬頭攢動，把最先開到取得勝利的車子遮得幾乎看不見了。從大賽起點開出的車子總共一百七十六輛，駛到終點，祇有四十二輛而已。

寂寞問題
男友攻勢來得好兇

金夫人：

妹是一個雙十年華的少女，我是剛從學校裡畢業出來做事的，由於我性格好動，和對任何人都一樣無所謂，所以我的朋友很多，坦白的說就算男朋友也不少，雖然他們似乎都有意追我，但我覺得現在尚不想談戀愛，因爲我認爲我自己還很年輕，對嗎？不過，對着這許多男朋友，有時我覺得他們的攻勢好難應付，難保不糊裡糊塗的變成了別人的俘虜，夫人你看我要怎辦呢？又我是很喜歡交朋友的，如將來我結了婚之後，仍可以交朋友或異性朋友嗎？這些問題好想夫人能夠詳細答覆我。謝謝費神！

妹藍伊敏上一月十一日

答藍伊小姐：

你自言不啻厭惡於雙十年華之際就談戀愛，這種態度是很對的。至於因爲你爲人隨和，引致不少男士圍繞着你和追逐，我以爲，目前在大家都是朋友階段中，最好以你自己的小圈爲中心，畫上一個無形的大圓圈，把他們都放在圓周上，仔細的觀察，同時也藉以收保持距離，以策安全的效果；這時候，你可作一段相當時間的考核，從人品、學識、健康、嗜好等各方面着手，很可能，你發現適合你條件的不只一個，那麼，你再以自己的小圈爲中心，畫一個比前次小的圈圈，將那些合於條件的拉進去，然後再作更深一層的考察與選擇。在這個時候，你可以和他們幾位都有相當分寸的來往，可是，千萬別和其中之一個太接近，除非你已經決定把他帶進你的小圈來。如此，一再的縮小半徑，圈子越畫越小，到最後，只剩下一個最少的圈子，緊緊地圍着你和他了。

不過，必須記着在上述各段的交友期間，不論對任何一位都該有良好的態度與優雅的風範，別因爲妳已經把他放在圈子外了，就態度冷傲，口出惡言。妳只需日漸疏遠，儘少來往，久而久之，他自然會明白妳的意思；如此，雖日後見面，亦可談笑若前，否則遇如陌路，豈不尷尬？

至於一個女子在結婚後，對異性朋友的來往，應該採取那種態度呢？當然，如果自己是意志薄弱，最好避免了和異性朋友來往，否則會不知不覺地走入罪惡的深淵。但正常的說，一般爲了避免嫌疑，妻子的一切朋友，最好能公開讓丈夫認識，大方的集體來往；同時最重要的是保持正常的心理健康，要分清友情並不等於愛情，不應存着任何一種不正當的念頭，確認男女間之交往，不一定要有愛情的存在，則在生活和事業上多些朋友總是好的。

金夫人謹覆

女：「如果你再跟，我就——帶你去——找牧師了。」

鎖匙俱樂部命案

卡特布朗著 夏綠蒂譯

六十六·突然遭人偷襲

史丹頓將頭埋在沙發上面，像一個小孩子一般哭起來，同時，他的樣子，更像是需要一個母親的安慰一般。

我站了起來，走到入門的大廳去。

第十章

我非常小心的去開前門，我的右手拿着槍，左手去拉門閂。於是，把門開了，然而，門外並沒有一個人，於是，我就決定把門讓它開着，等候那個人進來。

但是，就在這一刻中，卻突然有一個人朝着我打來，他一拳則是打我的頭部，還有一拳則是打我的腹部，結果，我倒在地上。同時，我滾了有五六尺遠之後，仍然是沒有辦法站起來。

後來，我才看清楚那個打我的是甚麼人，原來他是彼得·沙貝斯坦，他的面色這時加他的頭髮一般黑，他的眼睛在冒火，則是一心想殺人。

「荷曼，這是你自己找的。」他非常緊張，但又語帶抱歉的說：「其實我並不想打你。」同時，你也是沒有辦法阻止我，所以，你對於這一件事情，最好是讓開，別來自討沒趣，老實說，任何人都不能阻止我的。」

我想張開嘴巴來說話，然而他那有力的拳頭，卻好像是把我體內的氣力，完全打光了一般。因此，在這一刹那間，我就是連呼吸，也感到非常的困難。後來，我一直想告訴他，我的目的是怎樣，可是，卻是很久都沒有辦法說出來，然而，他在這一刻中，卻是以好奇的眼光望着我，那時，我眞想說他是一個傻瓜，至於史丹頓，老實說，在這一刹那間，他已經不再是一個人，他簡直是變成了一頭老鼠，準備隨時隨地向外逃。

彼得·沙貝斯坦，這時是朝着客廳裡面走去，他的步伐是那麼沉着，那時，我才算透過一口氣來，同時，我更在想，剛才他是不是想一拳將我打死，或者是不是要用拳頭，把我的肚皮打穿，總之，在這一刻中，我感到他好像是要將我全身的骨頭，都一起拆了一般。

我在那一刻中，祇有用手輕輕的去撫我的腹部肌肉，可是，我撫的結果，也是一點效用也沒有，同時，我更感到我的身體好像是穿了一個洞一般，後來，費了好大的勁，我才勉強用我的雙腿支持着站起來，可是，對我來說，也好像是已經減輕了三年的壽命。

不過，在會客廳裡面，卻是一點聲音也沒有，爲了要知道裡面到底是發生了甚麼事情，我想進去看個究竟，不過，當我朝裡面走之前，我卻是先要找到我的手槍，原來，這時它就在我的腳下。

……頭，因此，除了特爲女人之外，用途不多，是故攝近鏡用一三五日經夠用了。專此恐覆！並祝快樂！

編者

（一）荷女皇赴國會主持開幕禮之御座

（二）鄉村裏的新式風車磨坊

（三）多姿多采的百花盛會

（四）海牙的小型市鎮

國泰出品 四院五場 時間 十二時半 兩點半 五點半 七點半 九點半

倫敦粵片早場初三 王戎神魔

倫敦 國都 仙樂 國寶 中央

連日滿座 今日五場

中央初八加入

嫦娥奔月

樂蒂 趙雷 領銜主演

萬象更新 慶春節 賞心樂事 看嫦娥

預售三天座券

袁秋楓 導演

朱國良 監製

中英文字幕片上

尚有戲院廣告 刊登第二頁

兩院連日滿瀉·今天四場請早

東城·快樂

十二點 兩點九 六點正 九點正

今天至初七每天四場

本片在日本連映數月，盛況空前，現仍在放映中

華納公司巨片

瘋狂大賽車

黑帔大師，百袍小將，各出絕招門法，從紐約至巴黎，由天空至海底，不分勝負！

集笑料之大成 鬧市飛車 禁宮比劍 御苑奕圖 糕餅大戰

「花街神女」主角 積林蒙

「熱情如火」主角 湯尼寇蒂斯

「彩鳳春情」主角 妮妲梨活

三大天皇巨星合演

稀奇古怪東西 盡在本片出現

老幼咸宜 闔府統請

"The Great Race"

七十米厘七彩超藝体

春節最佳熱鬧狂笑大喜劇！

恭祝各界新年水頭充足

請用KFC牌水錶包準

代理：啟福公司 電話：236272 水務局批准使用

搬屋 雄記搬遷

專爲上府遷喬服務 價廉妥當

請電：八九八〇三七二

商業 分類廣告

啟事

領長壽金

家姑王好棄受僱於保橫福利會發第二期204次長壽金一千一百五元，香港西區海味林道13號3樓趙慧娟

醫藥

美國德國最新細型耳聾機 新款式輕便細型助聽復聽器

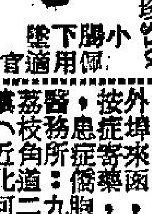

英國新型小腸氣疝帶 小腸下墜用傷適宜

威靈頓街62號 愛孚藥行

優待病者 藥費特廉

男女尿病，老人夜尿，赤白濁流，小便刺痛，沈澄下消，閉塞結病，日尿眼花，陽痿氣弱

輕重尿病 一服斷根

外埠來函，詳述病症，寄藥服法，希留意。醫務所：九龍深水埗荔枝角道二七五號二樓（近北河街口） 時間：上午九時至下午三時 星期日下午至七時休息

聶高元 實驗中醫 尿病專科

尿病初染，須早治理，久者變成惡疾，影響生命，障礙工作，若服藥物，便更加病，本醫世代祖傳，對症無此

蔡德芬專醫 耳鼻喉 頸癧 痰核

七代祖傳四十年經驗 灣仔軒尼詩道三二一號 分館中環大道中三七六號何東行八樓 蓬萊茶樓對面由後門威靈頓街上樓 電話四四二二一 診症時間：上午九時至十二時及由下午六時至九時均在灣仔 十二時至四時在中環

杜蟲靈藥 英國

寶威藥行「安體寧」ANTEPAR驅蟲特效 對蛔蟲祇服一次，針蟲祇服七天 有效各藥行商均售

洪冠洲 醫館新址 中環德輔道中一壹七號二樓

大千世界

曹懋畫　南莉詩

一天一小說　一室春光

端木炎

李桃紅傭工於城郊四花園別墅，她年青，體態動人，常接近男主人，女主人感大有威脅，監視甚嚴。同時，大司務福哥，司機阿祿，花匠永壽，也對娟娟此豸，垂涎三尺。

有一天，桃紅進廚裡催膳，大司務福哥調侃着說：「桃紅姐，除非你是煮飯婆，不然，催着也沒用的。」

「男主人要趕着吃飯，你趕不來，等候吃貓麵，不關我的事」桃紅憤憤然地。

「你可以回去應他，士鯪魚很烟韌，最難攪，想快，很難入手。」福哥一派嘻皮笑臉的。

「哚，衰鬼，討便宜，我喜歡你，福頭炒鹹酸菜，福肚炆箭」。

「我鍾意你個頭，煲烏醋，」大司務福哥也反唇相稽。

桃紅一怒，離開了廚間，她沒頭沒腦地走着，却和一個人撞個滿懷，那個人，一把抱着她腰肢，把她攬得緊緊的。

「唉喲，失魂魚，告衰你架！」桃紅掙脫了罵着。

「我給你撞得差些跌倒，要不是把你抱着，不是兩人一齊倒地嗎？你罵人也要有理的。」原來司機阿祿，正踱進廚裡來，和桃紅相遇，他有心作怪，這時便油腔滑調的，準備打情罵俏一番。

「你爲什麼要攬得我這樣緊？」桃紅質問他。

「我一時情急，，食便宜才眞。」桃笑。

緊張起來，怕你跌倒　紅牛嗔地說。

，才是這樣。」阿祿　「我寧願給你聽　不聽。」桃紅掩着耳

強詞奪理。　「當吃生菜，我

「你有這樣好心　，我不會討便宜。」，急步地走着。她穿阿祿希望找得美人一　過了花徑，經過了花

面，剛要跑回客廳去，却給一個人喚着：「喂，桃紅，你這樣冲忙趕什麼，你踏壞了我的花草，我要你替我種回的。」原來花匠永壽，正在花間栽植，看見桃紅走過，乘機揩揩油水的。

「你想，我沒踏着你的花草，你亂說一通。」桃紅停了步應着「我是好心，怕你踏壞了花草，給主人罵呢。」永壽涎着嘴臉。

「誰借你好心。」你也是存心不善。」桃紅就指罵着。

「你怎的，新年大流，隨便駡人。」永壽站起來反駁着。

「我沒空兒和你聊天，說閒話。」桃紅邊說邊走，直到大廳上，那時，祇有男主人獨個兒坐着。那男主人，圓頭頸頂，身軀肥胖，他眼看到，桃紅獨個兒走進來，便笑嘻嘻地說。

「桃紅，你催了沒有？」他瞇着眼，一副饞色相。

「我已催過了，還未弄好。」桃紅應着。

那主人，打量着桃紅全身上下，伶瓏的曲綫，荏弱的嬌軀，嬌喘頻頻，眞使他恨不得一口把桃紅吞下肚裡去。

「你知道我餓了嗎？」主人油腔地說。

「知道。」桃紅看了他這副臉，心裡感到好笑，內心裡匯着。

「你這色中餓鬼，」口上說道：「你餓有什麼辦法？」

「你坐近來，我可以不餓了。」男主人四顧無人的，竟大胆起來。

桃紅心裡知道女主人會嚴謹的監視着，不怕受他欺侮的，便乘機戲弄着說：「白天有什麼好看？夜裡……。」

男主人以爲桃紅眞個邀意了，進一步問她：「到那裡才可以看？」

桃紅靈機一觸說：「明天女主人回娘家拜年。」

「啊！眞的是！」男主人果眞入彀了。

「誰騙你來。」桃紅一本正經地，對着男主人斜睨着，這一看，眞使他色授魂與了。

「好吧，我照你的話去做吧。」男主人眉飛色舞，以爲得手了。

桃紅急忙離開了客廳，跑到花間去，花匠永壽仍在澆水，看見桃紅，正要開口作弄，那料得，桃紅却走近他身旁，微笑地說着：「壽哥，得罪了你，過意不去。」「那見得，算什麼。」阿壽一時也覺得美人恩重。「你明兒有空麼？」桃紅問。「有空便怎樣？」「有空到我工人房裏來。」「眞的麼？」「誰騙你。」「我有事去幹，記得明兒到我那邊去。」桃紅嫣然一笑地走了。她趕到廚裡，看見司機阿祿正在聊天，她忙喚着：「阿祿，主人喚你。」阿祿看見桃紅，但礙於阿福在場，不敢造次，祇應着：「主人在那裏。」桃紅忙說：「在門外，我帶你去。」她果眞移步出外，阿祿跟着她，正想開口調侃，桃紅却先說了：「祿哥，剛才衝撞你，眞過意不去。」「什麼說話，我不介意的。」阿祿自以爲時來運來，得美人青睞了。「我想找機會和你談談。」「什麼時候，什麼地方？」阿祿花心怒放了。「明兒，你到我工人房來，我在那邊候你。」桃紅說完了，忙走到門外，假作一看說：「剛才主人還在，現在不曉得到那裏去了。」她繼續說：「你自己去找吧。」阿祿果眞去了。桃紅忙走進廚裏去，看見大司務福哥，她說：「福哥，你對我有意麼？」「當然有意。」福哥也感到突兀了。「你如果有意，不要在公開地方亂說話，你可以到我的工人房裏來，和我細細談心。」「眞的麼？」阿福福頭福腦的。「誰騙你，明兒你到我的工人房來吧。」她說完，便走了。桃紅一口的，跑到女主人香閨去，女主人看見了桃紅那副身段，常想設法叫她遠離，今天看見桃紅走來，臉色張皇，心裏也感到不尋常，正要開口，却聽桃紅先說了：「太太，你的先生約了我在明天他，在我的工人房裏候。」「你打算怎樣？」「他眞是這麼大胆，待我去問他。」女主人怒上眉梢了。「太太，你不用生氣，捉姦在床，明兒你到我的工人房來，才是實際的辦法。」桃紅提醒着她。「你眞是聰明，到今天我才明白你不會這樣糊塗，隨便破壞我們夫婦的幸福。」女主人當面頌揚桃紅了。「明兒請你來我的工人房裏，不然我會失敗了。」她再說。桃紅說完，她去自己房裏，檢拾一切，還備了照相機，準備行事。

經過一宵，男主人正狂歡歸來，候度春光。阿福，阿祿，阿壽，也各懷心事，都無聊賴的，支遣春宵，一心想着那個人眠不得的春色。

時候到了，桃紅在工人房外候，阿祿先來，正要實問桃紅昨天爲什麼戲弄他，桃紅一手拖着他，推進工人房去，她却在外面反鎖了，跟着阿福來了，桃紅叫他自己先開門進去，自己隨後來，阿福踏進門，桃紅忙掩門，用力的在外面加鎖，阿壽來了，那時主婦也來了，桃紅忙叫阿壽快開門進去，阿壽照辦了，剛進去，又給反鎖了，不久，主人來了，桃紅忙請主婦躲在一旁，男主人以爲春光無限，上前去了，桃紅教他開門進去，這時女主人閃身而出，把門打開，幾個尷尬相，給桃紅用照相機，拍攝下來。

疑幻疑真

「好吧，」李炳說，「就是你不相信，我現在仍然將我的意見告訴你，好讓你以後知道我的目光如炬，有知人之明。」

「假是搭錯綫！」

「你才搭錯綫。」李炳說。

「好吧，反正是無聊，你且說說麥蒂有甚麼不好？」

「我衡量一句話，她是淘金娘子！」

「這就太笑話了！」我冷笑了起來。「如果是淘金娘子，當我說把一萬二千多元給她時，她會說不要嗎？」

「不要看輕這個小丫頭，她倒有點攻心之術。」

「就是說，她心裡明明想要，口中却硬要說不要嗎？」

「是的。」李炳一口咬定的說。

「我不相信，因爲如果我聽從她的話，把錢收回來，她豈不是一無所有？」

「不會的，這是她的欲擒故縱，因爲雖然相識你不久，她已經看出你是個死心眼的人，說過給她，到底還是要給她的。這就是我說她懂得攻心之術的地方。」

「李炳，是甚麼東西使你有這樣的靈感？」不用說，我認爲他的話是絕對荒謬了。

搭錯線

「第一，」李炳像是很精細的分析說：「當我們到埠後的第二天早上，她不是來我們旅館，却找不到你嗎？她問我你到了那裡去？我就說說你去了賭錢，却洗袋而囘，她聽後毫無表情，我問她是否找你呢？她說不找了，因爲她沒有空。」

李炳歇了一下，我說：「這也不能顯示甚麼，她聽見我輸了，當然是沒有表情！」

「不要插口，且聽我說」，李炳繼續說：「於是我告訴她，我却贏了很多，乘機邀請她外出，她却一口答應，似乎已經忘記了剛才說過沒有空。」

「這是因爲給我面子，你是我的朋友。」我說。李炳沒有理會我的話，說道：「後來在酒家吃過飯，她說我既然輸了錢，最好借幾百元給她。其實我那裡有幾百元，不用說是沒有幾百元了，這樣西洋鏡拆穿，她就一怒而去了！」

「是你不好，你不應該騙她」我仍然衷誠地替麥蒂辯護。

「不要太樂觀，繼續聽我的故事，你就知道不妙了！」李炳說：「後來，你不是在賭場裡和菲娟一同外出嗎？當你和菲娟剛離開賭場，麥蒂就來到賭場了。」

「她是來找我的。」我說。

「也許是吧，但和她同行的却有一個男人，態度還很親暱呢？」

「你扯謊，既然她和男友同行，後來又會追到荒僻的街道去，看見我和菲娟呢？」

「不要衝動，」李炳說：「和麥蒂同來的男人，來到賭場前，不過幾舖就洗袋了，氣得麥蒂也一怒而去，跑出門口，於是才看見我，其實我已留意她多時了。」

李炳繼續說：「我當時問她來做什麼，她問我見不見你，我將你去的方向告訴她，並且說你贏了大錢，她一聽眉飛色舞，就依着我指的方向去找你的了。」

熱辣樓賦草

熱情樓主

小心放炮賦（以題字爲韻）

辟煏響然，砵棚爆了。雖是歡騰，近於騷擾。總之顧住頭穿，甚且變成目眇。若然失愼，損傷並不輕微；確係當災，禍害絕非細小。

元正已到，新歲將臨。歡欣之極，快樂不堪。個個歡顏好好，人人笑口吟吟。小童喜放烟花，當然悅目；大衆競燒炮竹，確係開心。

又嚮又嘈，滿街滿巷。如對壘聲，似交鋒狀。四圍震起音波，一片渾成聲浪。然而危險，不能大胆燃燒；並未安全，總要小心鳴放。

小子須知，大人應效。不可亂燒，唔應胡鬧。提防頭殼亦穿，顧住眼珠都爆。引來囘祿，並非全爲吸烟；召至祝融，或者亦因放炮。

熱辣

論何以咁多人違例燒炮仗

有怪論怪　夏灣月

新曆新年之前，政府對於燒炮仗問題，曾作週詳準備，一面由警方發出嚴厲警告，聲明如違例亂燒炮仗者，決予拉人。另一方面，由社會名流，街坊首長，發表苦口婆心之呼籲，勸一般人唔好亂燒炮仗，以免造成不幸之意外事件，所有報紙電台，都十分合作，宣揚不遺餘力。

但係結果如何，講到結果，眞係令警方失望，亦使全香港守法之人失望。原來今年因燒炮仗而造成不幸意外之數目，竟然打破紀錄，消防車年廿九晚起，至年初二，共應召出勤一百七十六次，比去年多五十七宗。救傷車出勤四百七十五次，絕大部份係被炮仗所傷之傷者。

何以今年香港人咁唔生性？警方聲言嚴厲處置都唔理？此中道理，實在難明，老夏祇係諗出一個更勉強解得過之理由，就係好多人希望坐吓監。

今年商場上普遍唔好景，據說，好多大公司亦停發雙糧，過年咁大件事，祇係預借一個月薪水便算，預借薪水卽係先使未來錢，第二個月便完全扣清光，於是，第二個月來臨之時，打工仔就慘矣。可能要中搵個錢刮撈都冇，佢地諗到呢條數，幾難唔驚，自自然然就諗到去食「皇家飯」，慳番皮費。

警方既已聲明，今年對違例燒炮仗之人，嚴予對付，所謂嚴厲對付者，九成九係拘控，同時會請求法官嚴辦，而法官則會判佢地坐監，一旦被判坐監，有「皇家飯」食，佢地乃可慳番每日之皮費，過完年，窮到冇斗另壓袋都唔拘焉。

今年咁多人違例燒炮仗傷人，理由何在，老夏試係想出咁多。若果猜唔中，則大件事矣。如果燒炮仗之人，并非過完年之後，窮到想食皇家飯，甘心自投法網，則呢批燒炮仗傷人之輩，乃係冥頑不靈，藐視法律如無物之人物，警方三令五申，佢地唔怕，好多人出盡良言相勸，佢地無動於中，呢批人，將來一定除咗好事唔做做之外，也都敢做。

燒炮仗傷人，表面上睇來，并唔算好大件事，但諗深一層，則大件事到極，因爲呢批人馬，既可藐視警方之警告，亂燒炮仗，則可以做出其他唔守法律之行爲，使社會蒙受更大損失也。

老夏認爲此種大胆之徒，最好警方特別注意，俾個簿仔佢預吓都不爲過。

從過年燒炮仗去考驗香港人之守法程度，則推行搭巴士禮讓運動之人，必定十分灰心，叫佢地唔好燒炮仗傷人都咁困難，叫佢地搭巴士唔好打衝鋒，守秩序排隊，當然更難辦到矣。

乜先生

△百子千孫▽　龍公作

夢花散記

喜怒無常擲火機

夜遊作伴好談心

莞而然之。着後女携打火機而嘆曰：「華而煥，富貴之人家也。」及其再三細看，竟怒而擲余打火機於地。余急曰：「喂！喂！此乃余之物也，汝擲之於理不合。」女覺，似有歉意，但仍不拾機也。余無耐，俯首拾機。余覺幽香一縷，且有藥味！余奇之，力索如驚犬焉。女曰：「汝傷風乎？」余笑曰：「夜涼如水，或傷風力。」女見余無怒意，乃向余致歉，搖頭長嘆曰：「先生，小妹一時衝動，誤擲先生打火機於地！唉！先生！乞恕小妹之唐突也。」余笑曰：「往者已矣！希勿介懷。」女若有所思。余再曰：「小姐！吾等同是天涯淪落人，相逢何必曾相識。倘蒙不棄，余等結伴同遊，或可一舒困懷也。」女頷首，余等並肩漫步於月白風淸之郊野中。女曰：「先生貴姓名？」余曰：「小生姓夢，名遊人。未悉小姐願示芳名否？」女曰：「夢先生，小妹姓五，小字佳人。」「啊！五佳人，甚合襯也！」五佳人此三字，余覺甚熟，深思之，無所得。佳人知余有所思，卽曰：「夢先生汝曾聞小妹之名乎？」余曰：「似甚耳熟矣！」佳人曰：「然則汝應知小妹之不幸遭遇矣！」余曰：「五小姐，在下無所知也。可得聞乎？」佳人曰：「小妹誤將先生打火機擲於地，乃觸物思人，一時氣憤所至矣！」余笑曰：「在下之打火機罪過，小生願受之。」佳人曰：「夢先生如此好人，爲何亦遭婦女戲弄？妹百思莫解。」余曰：「正如五小姐，美艷，聰明，亦逢不幸。是所謂紅顏命薄也。」佳人曰：「夢先生乃天妒英才乎？」余等相視而笑。余曰：「五小姐，汝之故事，可否爲小生告也。」佳人曰：「事無不可對人言。然小妹亦欲知先生之遭遇，余等作經驗交流可乎？」余笑而允之。

佳人曰：「妹長於可憐之家，父親乃浪子，不負責任，余自知人性，卽未嘗一覩父親之影矣。妹由家慈撫育，及至成人前，本擬努力求學，以圖作羊跪乳，烏鴉反哺。不料妹在年二九，正在中學二年級，同學，師長追求妹者數十人。妹從家慈訓養之中，已知天下男兒多薄倖之經驗，故對追求者均婉却，但其中一人乃健美英俊之體育先生。妹自幼對田徑、球類頗有興趣，且成績不俗，是故與體育先生接觸多。卽此君也！確屬女人湯圓之流，心如塵細，意比水微。唉！人非草木，誰能太上忘情，况乎黃花閨女，情竇初開。而體育先生也，校中，內擄，事事劬勞。伯母政策，深得家慈歡心。是以日夕往還，感情日厚。無奈店東乃好色之徒，見妹薄有姿色，見獵心起。故佈陷阱，使無知少女，誤投絕境。」

娛樂圈

銀幕古代英雄查爾登希士頓

·前座客·

描寫古代英雄事蹟的場面偉大電影，幾乎成爲不易的原則，男主角必定由查爾頓希士頓担任，他已成爲歷史叙事影片，天才演員。

查爾頓希士頓最初不是演古代英雄人物走紅的，他天生的一副嚴肅的面孔，一副結實的身型，成他變爲一個天賦的偉大史詩影星，他的影迷視他爲認眞的藝術家，多年來他扮演歐洲古代歷史上的英雄人物，及聖經爲題材的電影，已証明他確適宜担任該片的角色。他受影迷愛戴的另一原因，是私生活乾淨，影城的醜聞沒有他的名字，從來無一段臭事暗示與他有關連。

希士頓已結婚廿載，妻子也是女演員芳名琳蒂亞克勒，他忠心家庭，寧願過恬靜的家庭生活，不願出去參加燈紅酒綠的熱烘烘應酬生活，這一點與他的出身背景有關，他受過良好的教育，而且歷年來在正統的劇院與電視台，受過嚴格的訓練，及經過刻苦工作，培養爲一位具有性格的藝人。希士頓在銀壇被認爲是一個有文化修養的斯文人，他的個人興趣包括愛好古典音樂及文藝，他培養自己，終於成爲第一流的莎翁名劇旁白員。

他作爲一位藝員的主要資產，是自己的約束，尤其是他担任的角色，完全不容許他取巧的，其他的明星，假如畢蘭加士打，東尼寇蒂斯，在主演古裝片時，少不免賣弄噱頭，希士頓決不擺出這一套花招的，忠於角色的個性，雖然他演的多是硬派英雄人物，希士頓也具有幽默感，能担任詼諧角色，在一部舊片「賓滋少校的私人戰爭」，証明他有天才。

因爲希士頓在「十誡」「賓虛傳」「萬世英雄」等巨片內的偉大成就，影迷的眼光內，他是一位「偉大明星」，製片家立即想到他，有叙述性的電影大英雄人物，非他莫屬，霍士公司開始的新片「痛苦與狂喜」，描寫十四世紀的義大利彫刻家兼詩人米琪蘭基羅的一生，主角又落在他頭上，未來還有許多片子，找他充當主角。

但希士頓在西部片內亦有極大成就，除了牛仔英雄，他還是美國安德魯積遜總統是「定型」角色（加佐治山打士的扮演英王爵姆士二世」，希士頓在「總統夫人」內就是飾演未當選前的積遜總統的事蹟，畢凡歷史角色，以他的一副尊嚴臉孔，最適宜充當的，希士頓也要吃飯的，係「賓虛傳」那樣的角色機會，不會有幾次，他祇好也拍其他角色的電影了。

在今日社會道德敗壞，色情風氣瀰漫，查爾頓希士頓的個人道德行爲標準之高，眞是難能可貴，正是以給美國的青年甚至世界的青年，樹立一個良好的榜樣。他是一個極忠心家庭的丈夫，是極愛兩個孩子的父親，與絕大多數工作人員及朋友相同學呢。

西遊記

連圖故事

㊀唐玄奘（何藩飾），奉大唐天子太宗之旨，上西天取經，玄奘前生本爲如來佛座前弟子，慈悲爲懷，太宗賜號三藏，又命數百名侍衛，護送唐僧登程，一路浩浩蕩蕩翻山越嶺，前往西天，不料行至森林，忽有幾隻兇獸奔至。

幕後新聞

瘋狂大賽車

去年十一月，美國的國際電影協會，提名華納影片公司史無前例的瘋狂大笑片「瘋狂大賽車」爲當月份的票房記錄藍帶獎，理由是：「它是一部包羅萬有，老幼咸宜，娛樂性最濃厚的影片。尤有甚者，它更是我們這一代可遇而不可求的偉大喜劇。」

這絕不是誇大的形容詞，而實在，「瘋狂大賽車」也的確值得這樣稱呼的。說起來這個故事的來源，眞是有趣。

遠在一九〇八年，人類史上有稽可攷的第一次賽車壯舉出現了。按歷史的記載，那次大賽規定的起點和終點是相距二萬二千哩的紐約第四十三街和巴黎的菲爾鐵塔。由一九〇八年二月十二日起程，迄七月三十日正午才抵達目的地，需時一百七十天。在當時的歷史上，這次賽車，曾被許爲「歷史的盛會」，雖然，在今天看來，未免太落伍了。

美國大導演勃拉．艾華斯，是一位很有才氣的名宿，爲了拍攝這部華納公司皇牌傑作，不斷的工作了二百一十日，率先還依照一九〇八年大賽時沿途所經的路程，實地勘察，並且親自飛往西伯利亞和高加索訪問，由此可知全片認眞製作的程度了。

華納公司的總裁積榮納，私下裏表示過「瘋狂大賽車」是值得花錢的佳片。一位澳洲記者後來在「紐約快訊」他的專欄裏報導：「單是酒吧的實景，便已花費了二十五萬元了」。這麼不惜工本的製片家，恐怕以後也難遇到的吧。

皮禮士利認爲拔頭士對他無影响

皮禮士利之被譽爲歌唱的貓王，於今已是十個年頭了：皮禮士利今年才不過卅一歲，未婚，在荷里活影圈中他是唯一爲各方面追逐的對象，單身的女明星對他有好感，大製片們爭着要他簽約拍片，屈指他自從影迄今，恰巧十個週年，但他聲譽日隆，披頭士與任何歌唱隊者，都無法比上他的項背，更何況其他。

當紐約最著名的電影專欄作家訪問他時，皮禮士利曾經發表了好幾點重要的意見。

第一：皮禮士利認爲好劇本乃是構成一部好影片的先決條件，在他從影十年來「春滿衆香國」是他認爲最得意的第一部劇本，因此他決定爲哥倫比亞公司主演這第一部影片，而且是最重要的從影十年的紀念性作品。本片劇本優美，與皮禮士利的個性極爲吻合，使他演來認爲愉快而勝任，這是「春滿衆香國」成功的最主要條件。

第二：本片背景，儘量採用優美眞景與天然背景，一洗闢在片場水銀燈光下拍片的悶氣。眞的，本片背景的優美，與採景的有眞切意味，亦是本片成功的理由，當任何一位觀衆看完本片時，必有同感。筆者看過本片兩次，對於這一點，更絕對同意。第三，本片的監製與導演，在角色上的分配極端成功，使全片在拍製進行中順利完美，亦本片成功的重要因素。

銀壇熱筆

夷光團拜大派「利是」

在「國泰」的團拜中，出乎意料遇上夷光與及唐菁，夷光春風滿面的見人便連聲恭喜，陳曼玲、李芝安、張慧嫻、韓燕等，圍着她，伸手取利是。這位台灣第一美人，似乎是早有準備，打開手袋，拿出一大疊紅封包來，差不多是見者有份。

熱鬧的場面，愉快的氣氛中，雖然紫楓曾好幾次想向這位女星問近況，然而，人那般多，每一位都藉此機會，恭喜一番，此情此景，又怎能夠開口問呢？無可奈何地問幾句：「妳甚麼時候回來的？我還以爲妳仍在羅馬呢？」

「回來一月多了，不是爲還忙，便是爲那忙，故很少返公司走動。」她滿面笑容的回答：「啊！看你，越來越發福呢！今年運程更好呢！」

「妳……」我剛開口想問她婚事，就在這個時候，又有一羣年輕的小姑娘，跑上前，向這位女星賀喜，她們嘻嘻哈哈的和夷光行往別處。

沒有機會問，而又出乎意料，「國聯」的宣主——邵寶華，引着朱牧和汪玲上前來。沒有見他，她很久了，朱牧仍是那般瀟洒，汪玲是那般嬌艶、秀麗。「是甚麼時候回來的？」我向這兩位「國聯」之星問。

「剛回來兩天，」朱牧誠懇地答道：「藉此機會，到來向你們拜年嘛！」

「今年開始，這回來發展了，見面機會多啊！」我道。

「要你多些幫忙才是。」他滿面笑容的回答後問：「有看過那部「西施」嗎？」

「看過了，很好。」我誠懇的回答：「尤其是你演那個吳王夫差，眞是演絕呢！」

「不要再送高帽啊！」他說：「老朋友啊！我們公司的一切，你也知道的。以後，眞非要你們幫忙不可。」

「過兩天，我們找你詳細的談談。」邵寶華這位「國聯」宣主對我道。接着又引汪玲和朱牧到另一台。這位宣主，對人對事的確另有一手，眼看他們三位「國聯」公司人員，正式是三位一體的到一台「向每一位傾談，汪玲越來越靚！預料日後歸來，發展機會更大。

秦劍、林翠、陳厚、樂蒂這兩對夫婦，匆匆忙忙的趕到來，何來遲？一問之下，原來是先在「邵氏」團拜，然後再來「國泰」，去年如此，今年也是這般。一羣小姑娘，一擁恭喜，樂蒂與林翠，不用她們開口，便立刻奉上紅封包，每人兩封，當然是替丈夫給的。

接着嚴俊也匆匆而至，不用問，也是由「邵氏」趕來。從這團拜中，使人想到，「國泰」與「邵氏」眞的是和平相處了，演員們不少都你來我去的恭賀一番。

江紫楓

樂宮樓上喜氣洋洋　明星見面恭喜發財

國泰機構香港公司，永華製片廠及國際電影懋業機構同人，大年初一中午在樂宮樓頭舉行新春團拜及聯歡宴，星光燦爛，情況十分熱鬧，國泰旗下一羣男女未婚青年影星最爲活躍，因爲這是她（他）們難得的「括龍」機會，一聲恭喜發財，便伸出手來等待「利是來」，於是財源廣進，袋袋平安，縱使是孤寒的人，亦難逃過她（他）們靈起追索。諸星劉恩甲，照例是星群衆矢之的，不論未婚或已婚的，都向他恭喜拉利是，許多大明星、陳厚、雷震、趙雷、導演與匆忙的到樂宮樓和公司同人拜年，並大派直販五元大利市後，不及歡宴便隨即匆匆別去，夷光連一齋使一羣討利是的明星皆大歡喜，相信明星派利是的以她爲最澗綽了。

有一部份明星是作兩家春的，一早前往清水灣道的邵氏片場拜年後，繼而轉到國泰那邊來參加團拜和歡宴，這樣便可以兩全其美，是撈世界之道。

邢慧歌舞雙全

邢慧據說是位孝女，她在沒拍片時，常在家中陪媽媽談天，及編織毛衫。她最近購買了一架衣車，在家裡靜靜悄悄地縫製，倘敏感的人，也許會聯想到某一件事去了，其實她對童裝很感興趣，她因爲平時愛看外國雜誌中的童裝設計，所以，常把那些圖樣，原原本本地搬出來，實習一番。她原籍上海，原名是邢詠慧。喜愛歌唱和舞蹈，曾經在日本深造過一個時期學舞蹈，她的流行舞，跳得特別精彩。邢慧是她的藝名，改得很好。她不僅擅長唱時代曲，就是古典樂曲，她的欣賞能力也很高。她的歌舞，最初是在「萬花迎春」中表演過，後來又在「歡樂青春」中，也演得很精彩，現仍不斷的練舞，最近的新作，却是改變作風的新嘗試，片名是「琴劍恩仇」，顧名思義，這是一部武俠片。

水銀燈下

情之所鍾

被「火箭」射中眼睛

返回公寓，哨牙呂不由猛吃一驚。原來鍾寡婦的孩子在樓下放爆竹時，被別人用「火箭」射中一隻眼睛，痛不可忍。

馬上送去醫院，也沒有用，三個孩子都瞎了一眼。」

「對！對！」哨牙呂附和道說：「我也讀過這一則新聞！彭先生一點也不錯

賽伯温拉開門，發覺有人閂過。

花花世界

今聖歎文 高寶圖

情之所鍾

三四五

上文因果：上文說到麗莎在小松本家，照藝術相數百張。二人同訪石原。石原住在五年前結婚之大映紅星野添之隔鄰，其時，石原正在學劍，介紹與戶田君見面。

石原請大家進入屋內，他暫告退去沖了個涼，出來相陪。戶田正在給麗莎和小松本，講解西洋劍術。石原笑指戶田道：「他代表我們日本，到巴黎去表演過，在歐洲到過許多國家，見了少女就怕。人家搶着究斯他。」麗莎大笑，戶田紅了臉，好一會才道：「歐洲風俗不同，她們對於體育家和明星，瘋狂了一樣，我們日本和他們沒得比。」麗莎問他：「經過香港沒有？」戶田道：「回來時住了三天，有一個親戚，在香港做太太，由他們請客，我吃了許多平生沒吃過的東西。小姐，香港眞便宜。我買了三百元美金的衣服和體育用品。在歐洲一百二十美金的衣服，香港只須二百多港幣。」石原問小松本：「你們是否眞去香港？」小松本道：「安娣說帶我們去，我爸爸命我由香港轉歐洲，西德九月初開學，現在到九月，還有三個月，我想利用這時間旅行。她也去，如果她不去，我便不去留學。」他指着麗莎，麗莎對石原道：「你不要借他的，我們現在去什麼地方玩玩？」三個議定，同去看法國歌舞，松本開車，到了國際劇場，一半是松竹歌舞團原來的，一半是法國來的。其中有一個穿無上裝的歌星，的確人又美，歌又好。散了以後，石原有事先行。麗莎和小松本返家，誰知許小姐已回來了，正在陪松本先生吃下午茶，等候他們，很是着急。見她二人返來，松本先生叫他們一同坐下，吃了茶點。老先生坐在梳發上，對許小姐道：「今天是好日子，把那件東西拿了出來吧。」手續是一定要的」許小姐叫了麗莎和威廉到一邊，正色道：「你們既然就要和我去香港轉歐洲了，你爸爸說，不能不給你們先訂一下婚。今晚我請了中國的丁先生、丁太太，作為你們的介紹人，連我們，共是六個人。威廉的媽媽也會到的，你爸爸已和她說明了，我作爲麗莎的家長。這裡有一枚戒指，是老人家托我的香港公司辦的，送給麗莎，用，作爲信物，另外還有點東西，今晚再在酒筵前，由威廉的媽媽，當面交給麗莎。」這一席話，使威廉麗莎，都出乎意料以外。麗莎見許小姐作主，沒有話說。許小姐打開一隻絲絨盒子，裡面有一隻閃光的鑽戒。「好極了！合你的手指頭。」許小姐交給威廉」威廉如命戰戰兢兢地將戒指給他戴了。「親愛的，希望你從此過快樂的生活。」威廉拿了她的手，給她戴在無名指上。拉了她，走到梳發前，向松本行禮，又再向許小姐行禮。松本先生道：「你媽媽埋怨我，沒有帶麗莎給她看，今晚我們在南園慶祝，我邀請了中國方面的丁先生和夫人，是你安娣介紹的。」他摸摸小鬍子道：「跟安娣去香港歐洲，麗莎在巴黎習藝術，威廉在德國工業大學。你們只許假期見面，平常各自用功。」威廉和麗莎答應了，退出去。當夜七時，大家一車到了南園，松本夫人先已到了，丁氏夫婦跟着到了，許小姐介紹了。丁太太拉了麗莎，看了又看，送到松本夫人面前道：「恭喜夫人，似這樣的一個媳婦，就在中國，也是少見的。」夫人大喜，也拉了麗莎細細看了一回。丁先生和松本先生，在大談東南亞的貿易。不久開上酒席來，這時松本夫人，已知道許小姐是她丈夫的情婦，但她一見了許小姐，便傾倒了。以爲在日本京都的藝妓，都該投降。「你眞美，我很高興，你做先生的女友。」夫人對許小姐如此說。許小姐深深鞠躬道：「夫人太仁愛了。」這晚到九時才散。丁家夫婦才返大森區，松本夫人乘自家的車子同去了，讓威廉和麗莎，他們自由。許小姐事前已打了電話，請了客人到家中，開夜舞會，慶祝一番。松本先生見年青的許小姐，是一位週到極了的賢夫人，便自己也答應參加。這晚有二十多對青年男女，都來到了。直玩到午夜才散。麗莎道許小姐等才去沐浴，進入內房，小姐便來約威廉，她二人在花園中看月，笑對他說：「你母親與好，可惜你哥哥不肯同來。」威廉嘆道：「情之所鍾，是最偉大的。」

許小姐打開一個絲絨盒子，裡面有一隻鑽戒。

渣滓

被「火箭」射中眼睛

返回公寓，啃牙呂不由猛吃一驚。原來鍾寡婦的孩子在樓下放爆竹時，被別人用「火箭」射中一隻眼睛，痛不可忍。

全公寓的人都被吵醒了，七嘴八舌，紛紛提供意見。有人認爲搽些眼藥水，就沒有事，有人則認爲是一件嚴重的事，非送醫生處檢查不可。……議論紛紛，莫衷一是。

鍾寡婦見孩子的眼睛在流血，急得如同熱鍋上的螞蟻，一點主張也沒有。

啃牙呂趁此說了幾句風涼話：

「我老早警告過你們了，不要亂放爆竹，你們偏不肯聽我的話，結果怎樣？」

彭岱越聽越不順耳，無限憎厭地「唉」了一聲，說：

「既已受了傷，何必再說這種話？趕快送醫院！」

「送醫院？」神經六露出一臉驚訝之情：「這麼一點小傷，也要送醫院？」

彭岱厲聲正色地：「不送醫院，就變成瞎子！你們難道不看報紙的嗎？過年前有三個孩子因爲被別人用火箭射中眼睛，馬上送去醫院，也沒有用，三個孩子都瞎了一眼。」

「對！對！」啃牙呂附和着說：「我也讀過這一則新聞！彭先生一點也不錯，那三個孩子每一人都瞎了一隻眼睛！」

彭岱與啃牙呂猶如唱相聲似的，一吹一唱，講得鍾寡婦益發恐慌。

於是，在彭岱與啃牙呂催促之下，決定送醫院。鍾寡婦要求啃牙呂陪她一同到醫院去，啃牙呂想起年前吵嘴的事，聳聳肩，製造一個謊言，說是趙太隨時要打電話來的，不能隨便離開。

結果，彭岱自己奮勇，陪同鍾寡婦送孩子到醫院去。

爆竹聲依舊不絕於耳，形成了一片聲音的海。啃牙呂趁此大發牢騷，說是放爆竹實在是一件毫無意義的事，不但浪費金錢，而且容易傷人。神經六則說：

「中國人過年，不能不放爆竹。你想想看，如果過年時，一聲爆竹也沒有，還像過年嗎？」（二一八）

黑鑽石

穆穆著

五：平地一聲雷

余業明決定不去花檔找那花販詢問之後，便坐在椅子上，把事情去想。他覺得，自己化一百五十塊錢去買一盤牡丹花，得一顆價值連城的黑鑽石，眞是天大幸運。從浮面來說，他是平地一聲雷的變爲一個極豪富的人了；只是，另外有兩個問題，他巴不得要找答案。第一個問題是那顆黑鑽石，畢竟值多少錢；第二個問題是那黑鑽石是怎樣來歷，是藏在泥土裏沒有主人的東西抑或是有主人而遺失在泥土裏呢？——這兩個問題，第一個想知那黑鑽石的眞正價值如何，還可以暫時放下不理，第二個問題卻非及早弄清楚不可。因爲尤翼願付出五十萬塊錢在先，金萍願付出一百萬在後，起碼那顆黑鑽石價值是一百萬，問題在比一百萬要超出多少，有了底假，現在不顧事情張揚出來，暫時不去理，不算甚麼。至於那顆黑鑽石有沒有主人一點，不弄個清楚的話，事情是可大可小。須知沒有物主，只是天然的在泥土裏，落在他之手，他便是當然的物主，甚麼人都不能追究；如果本來有物主，只是遺失在泥土裏而輾轉落在他手裏，便大大不同。那個物主，價值連城的黑鑽石遺失之後，決無不向警方報案去找尋之理，他如不去向警方報案，便屬於拾遺不報，那顆使他平地一聲雷似地成爲富豪的黑鑽石，卻會使他有罪了。

事情如此樣子，余業明愈想愈是覺得，非把黑鑽石是否有物主的一點弄清楚不可。如何去弄清楚呢？余業明再想下去，覺得最直接便是去向警方查問；不過，警方的處理，必脫不了是這樣子：如有物主報失，必爲上交回物主；如沒有物主報失，難免叫他先把黑鑽石交出，待証明是無主之物時才由他領回。這麼一來，他一向警方查問，便要把那顆黑鑽石交出來了。這個不是他所願的事。

爲了不願事情未明朗之前便先把黑鑽石交出，余業明自然是決定暫時不去向警方查問；既不願去向警方查問，想知道黑鑽石情形，自得去查問那個花檔的花販了。

查問花販，是他曾經要去做的事情，後來因爲不顧事情由此張揚出來而中止，現在查問，豈不是要走回老路嗎？

走回老路，是余業明不願意的事情；但非此又不能知道更多事情，結果，他便採取折衷辦法：先出外去，到那個花檔之前，瞧瞧情形是怎麼樣子。如果張揚開來也沒關係，便查問那花販；如果不對勁，便作如路過，一切都不去提。拿定了這個折衷辦法的主意，他便去那花檔。

那花檔和他所住的地方，相距不會很遠，不久便到，一到之下，他禁不住大吃一驚。因爲極不尋常的事情發生出來了。

情海驚濤

（卅七）惡漢追債聲勢洶洶

上淸文武著

藍湖看見這大漢兒狼樣子，已嚇得魂飛魄散，但仍生怕他冒認是銀主，跑來有什麼企圖。可是，那人說畢之後，從懷中取出一張字條，那就是自己寫給曹非的借據，她見了曉得這人幷非冒認，最低限度也與曹非認識，不然的話，這張借據沒有理由在他手上的。她爲了討好債主，忙開門讓他進來。

徐大強進了門後，舉目四顧，好像找尋什麼似的。藍湖不曉得他打什麼主意，爲了表示家中還有人，于是大聲嚷道：

「阿彩，阿彩，快斟茶出來。」

金彩在廚房早就聽聞女主人與人談話的聲音，而今見了徐大強像個悍賊似的，不禁吃了一驚，遞茶給他的時候，雙手顫抖，幾乎把茶杯掉了下來。徐大強瞪了金彩一眼，厲聲的說：

「把茶放在檯上。」

藍湖覺得：徐大強這傢伙眞沒禮貌和蠻不講理了，唯其是這樣，她對徐大強更加害怕，也更加討厭，不過，她仍壓抑住怒火，慇懃的招呼他說：

「徐先生，請坐！」

「我不是來坐，而是來追債。」徐大強猙獰的說：「喂，你借我的五十兩黃金，什麼時候歸還？」

「徐先生，我……」藍湖暗想：在這個時候，自己實在沒有辦法歸還，但又不便把實情告訴他，祇得囁嚅的說：「我盡量想辦法吧。」

「哼，想辦法？」徐大強把鼻子一皺，冷冷的說：「你不是告訴曹大哥，說沒有辦法還嗎？」

「我暫時確沒有辦法還。不過，我盡力設法把這筆欠款還給你。」

「什麼時候還？」徐大強不耐煩的說：「你給我一個確實的日期好了。」

「徐先生，我籌得之後，通知曹先生好了。」

「通知那一個人都沒有問題，我想知道的是你什麼時候把那五十兩黃金還給我吧了。」

藍湖不敢把日期說出，事實上，別說五十兩黃金，就是十兩也沒有辦法籌還呀。因此，她向徐大強求情，說：

「徐先生，請通融一點吧，我不是賴債的人，我無論如何也會籌還給你的。」

這時，沙屈被喧聲嚇醒，爬起身來，走出客廳。徐大強見了，跑上前去執着沙屈的手，說：

「我把這孩子拖返家去，等你籌得欵項之後，才把他取回吧！」

藍湖聽了這話，嚇得面如土色，沙屈更嚇的大哭起來，嚷着要到母親的懷抱，徐大強卻緊緊的捉住他的小手，喝道：

「不要哭，否則就打死你！」

春蠶至死絲方盡

九、平地風雲

賽伯溫微笑說道：

「聞人兄，在這『玄冰凹』中，與我親近的，雖然僅你一人，但與你親近的，卻恐除了百里夫人，與我賽伯溫外，還有第三者吧？」

聞人俊俊臉飛紅，低聲問道：

「賽兄莫非指的是『雪衣艷鬼』貝亭亭麼？」

賽伯溫點頭說道：

「聞人兄，你作賊心虛，大概抵賴不掉了吧！那位風流絕世的『鎖魂教主』，與你這位倜儻風流的『玉金剛』間的關係，總要比我親上三分！」

聞人俊赧然笑道：

「賽兄千萬不要這樣說法，貝亭亭雖然業已與我有過合體之緣，但我卻祇是由於百里姊姊坐關甚久，情慾難禁，才拿她這『雪衣艷鬼』，解解寂寞！」

說到此處，目注賽伯溫，正色問道：

「賽兄請講，『雪衣艷鬼』貝亭亭有何可疑之處？」

賽伯溫眼珠一轉，朗聲笑道：

「聞人兄，你不要胡思亂想，小弟且取樣東西，給你看看。」

話完，悄悄站起身形，貼着石壁，蹤足潛踪地，掩向靜室門邊。

聞人俊見狀不解，方待動問，賽伯溫業已快如閃電地，把靜室門戶，霍然拉開了。

門外果然站有一人，正在凝神竊聽，但此人警覺也高，身法也快，賽伯溫才一拉門，他便電閃遁去。

故而，門雖拉開，卻祇看見此人的一瞥身影！

聞人俊目力奇銳，就在這驚鴻一瞥之下，業已看出那條人影正是「雪衣艷鬼」貝亭亭！

不禁劍眉雙剔，向賽伯溫表示佩服萬分地讚道：

「賽兄果然妙算神機，高瞻遠矚，貝亭亭當眞……」

賽伯溫不等聞人俊話完，便即面含微笑地，連搖雙手說道：

「聞人兄，你要弄清楚了，我並非認爲『雪衣艷鬼』貝亭亭，便是奸細人物，祇覺得她在行動之間，多少有點異樣！」

聞人俊霍然起立，揚眉說道：

「我去問問這位『雪衣艷鬼』！」

賽伯溫笑道：

「聞人兄語氣務須放得和緩一些，不要再像我與『萬龍島主』王伯溫一般，鬧得不堪收拾！」

聞人俊點頭說道：

「賽兄放心，小弟去去就來！」

語音才落，人已怒氣沖沖地，閃出室門，走向「雪衣艷鬼」貝亭亭所居靜室。

一進靜室，便見貝亭亭面罩寒霜，神情極爲冷漠！

聞人俊本是滿腔怒氣而來，但見了貝亭亭這般神情，卻反而暫時抑怒不發地，向她微笑叫道：

「亭姊，你怎麼不大高興？莫非爲了小弟這幾日因職事太忙，未曾陪你……」（一〇三）

賽伯溫拉開門，發覺有人閃過。

小說

青樓碧血

南宮搏著

三九：妓女的

現在，瘦漢瞪了亦秀一眼，轉而望胖婦。

「金八爺，她很好，很好——」

「哦！」金八發出一個帶痰的應聲，負手在室內踱着，驟然，他向着亦秀走近。

鐵亦秀的心房收縮着，不由自主地退後了一步。

「不許動！」金八喝止，隨後，正面看她，徐徐地抬起手，按上她的胸脯。

鐵亦秀抖顫了，又不由自主地退後，這一間，矮胖婦人一條有力的臂膀阻止她移動身體。亦秀努力使自己的雙足立定。但她的身體卻瘦抖不已。

瘦漢撫摸了她的胸脯，毫無表情地命令：

「把束胸解下來，做妓女不比做千金小姐，胸脯束得太小，不行！妓女要大胸脯。」

她望了矮胖婦人一眼，以無比的意志能力應了一聲是。

「現在，就解下——」

她猶豫，但是，胖婦已協助她解開衣帶。

於是，她的眼皮抬了一下，她的嘴唇也稍爲蠕動了一下；終於，她一雙抖顫的手也摹向胸前……

金八枯瘦的面頰上浮現一絲笑意，不過，這笑一現即隱，他看了矮胖婦人一眼，再拉過亦秀的右手來看——亦秀有三隻手指尖紅腫着，那是昨天下午被針刺傷的。

「好，你帶她去歇歇——」金八說着，慢慢地踱出去，到前院的一間廂房。

「老八，做得怎樣了？」一名小太監問。

「唉，這回可果苦了我們！」金八雙眉深鎖，向那小太監拱拱手：「祇有那小的聽話；另外兩個，打死也不屈。」

「老八，可死不得呀！上頭吩咐下來，死一個，要你老八家中一個人抵命！」

「我的爺，實在沒法子了；唉，」金八坐下來，忽然滿臉堆笑：「小乙哥，想辦法推到別家去如何？我金八自然重謝！」

「老八，你做夢了，別家，一樣接下了犯官妻女的，你想逃避，找死哪！這是皇上親自吩咐下來的事，讓我告訴你一個秘密，皇帝老子親口說過：讓那些吃狗屎的忠臣家發男盜女娼，做鬼也不安樂！」小太監咧嘴一笑：「老八，乖乖想辦法，今天要弄妥當了——」

「我明天再來看，還有，千萬別打出傷痕來啊！」

「是，是——」金八恭敬地應着，但是，他的神色顯然地憂慮而鬱爽。

於是，小太監走了，金八嫂迅速地出來，迎着丈夫問：

「那閣兒鬧了甚麼來？」

「麻煩！」金八頹然嘆氣。

月是故鄉明

三三：一語困解

徐家棟和施貴，終於發覺龍頸坑有五十多人中毒，事情爲上級重視起來，公社領導幹部程同志立刻找着徐家棟和施貴，研究大中毒問題，追究責任，徐家棟嚇到臉色大變。

施貴因爲當了幾年共產黨幹部，對共黨比較了解，知道應該怎樣應付這些場面，他扳起臉孔，對公社幹部道：「同志，你知不知道已犯了嚴重的錯誤，我們推銷的罐頭，都是國家製造廠的出品，在偉大的領袖毛主席領導之下，國家的生產都飛躍地進步，而且所有產品都是最標準的精良出品，假如你說那些食品足損壞人民的健康，那就是惡意誣陷勞動人民的成績，假如我反映你的意見到組織上，你吃得消嗎？」

這番話，把公社的程同志聽得臉上忽青忽紅，本來他是怒沖沖的找他們算賬，但是被施貴一番話嚇得發毛了，連忙陪笑臉道：「對不起，同志，是我的錯，可能不是罐頭有毒，而是他們自行吃了野生雜糧中了毒，我向你作衷心的道歉，請多多原諒。」

施貴道：「這話中聽，其實我們也不願多麻煩，這次在你們龍頸坑推銷的成績美滿，是見鄉親們在程同志領導之下，大力支持國家的定銷政策，我們一定好好地請求組織給予表揚的。」

施貴一嚇一捧的手法生效了，程同志聞道他要向組織上說他的好話，心中可樂得開了花兒，把幾十人中毒的事件，忘得一乾二淨，笑道：「蒙兩位同志錯愛，小弟不勝感謝，社裡有上好的糯米酒，還有臘肉和鷄蛋，我們喝上兩杯如何？」

施貴道：「太多了，程同志把公社的經濟情況弄得那麼美滿，一切都豐足，這一點，我們也要向組織報告的。」

喝酒，在大陸，糧食到處不足，用米釀酒是被禁止的，但程同志居然有上好糯米甜酒可飲，在徐家棟看來，不算什麼，但在施貴看來，卻是大大了不起的奇遇了。

督軍團風雲

鐵嶺遺民著

第一回：日月慶重光河山有幸 風雲多變幻治亂無常

有這麼多的因素，所以段祺瑞想起了譚延闓。不過，段祺瑞也知道譚延闓始終是個革命黨人，不能收爲己用，只是打算利用譚延闓作爲過度，以安湘人之心，所以譚延闓的任命是湖南省長兼署督軍，隱伏着必要時可以另派一位督軍，湖南人對此雖然不滿，但是暫時能達到目的，大家也就算了。

湖南問題暫時得到解決，廣東方面卻大動干戈。原來龍濟光當初的獨立本非自願而係被大勢所迫，對於設在肇慶的軍務院更如芒刺在背，所以袁世凱剛去世，龍濟光即繼陝川兩省之後於六月九日宣佈取銷獨立。

龍濟光取銷獨立的本意是想與北洋派重修舊好，迫使軍務院撤銷，他既去了一個頂頭上司，又少了一個臥榻之旁的強敵。可是龍濟光這一次行動，也非護國軍所能容忍，因爲軍務院設在廣東境內，龍濟光一旦宣佈取銷獨立，軍務院就變成寄人籬下，而且是寄在對方的境內，自非軍務院所能容忍，對於川陝的取銷獨立，軍務院鞭長莫及，除去通電隨責之外，亦無法可想，而廣州近在咫尺，軍務院自不肯胡塗了事，代撫軍長岑春煊就向龍濟光提出質問，何以採取單獨行動又不通知軍務院，顯然違背了當初共同討袁的本意。

龍濟光也知道軍務院不會放過他，而自身力量又不足對抗，就密電段祺瑞派兵入粵援助，這封電報又被軍務院截獲了。

另一方面原由李烈鈞率領的護國軍第二軍繞道北伐，本來應當經過廣州，但爲避免龍濟光的疑忌，乃經肇慶直趨韶關，可是到了韶關城下，城內官吏閉門不納，又不供給軍食，護國軍在城下叫開城，城上便開砲轟擊，雙方互相射擊，發生激戰。李烈鈞乃向軍務院報告。

一連串的事件，激起了軍務院當局的憤怒，決計要解決龍濟光。從各方面予以打擊，當即命令李烈鈞發動進攻。

韶州方面的濟軍，經過李烈鈞部兩日攻擊後，就開城投降，這一天恰是袁世凱死去第二天，光此時已無法再同護國軍敷衍，一面取銷獨立，龍濟光一面去電段祺瑞告急。

段祺瑞自不願整個廣東落入護國軍之手，尤其李烈鈞一向爲北洋派視爲頭號敵人，自不肯讓他據有廣東，當即擬定三路援粵的辦法，第一路是由江西督軍李純指揮，以剛從湖南調回的第六師爲主力，再輔以江西地方部隊，由大庾進攻韶關，第六師本來歸李純統率過，官兵均是舊部，自可駕輕就熟。第二路由福建督軍李厚基出潮汕以解廣州側面之圍。第三路則由海軍總司令薩鎭冰統率兵艦以保護僑爲名，逕奔廣州。

不過，段祺瑞的軍事計劃並未完成，首先江西方面就不肯奉命，江西督軍李純屬於馮國璋系統，一向與段不協，加之李純爲人個性和平，更不願此時挑起兵端，所以奉命之後並未立即採取行動。福建方面兵力單薄，這時浙江並未取消獨立，李厚基也怕若進兵潮汕，浙軍乘勝過仙霞嶺，就變成了螳螂捕蟬，黃雀在後，所以奉了命令也遲遲未動，李軍雖然遵命出發，但畢竟路途遙遠，緩不濟急。

利舞臺·樂宮 連日絕早滿座！今天
請早定座
利舞臺 今明加開十二早場 請早定票
美高梅公司一年一部大規模攝製新鮮出爐華瑰麗大喜劇！
七彩美翠錦簇花團
玉面貓禁苑稱雄
貓王：皮理士利
扮演無長大英雄！
隨票奉送精美歌集先到先得送完即止
十一枝新曲！全部精選，不同凡響！

麗聲·皇后·皇都
霍士賀年巨獻七彩喜劇
酥在骨子裡！艷在半夜時！
春滿乾坤
桃麗絲黛·洛泰萊主演
明天至初九：皇后 皇都 麗聲 早場 綠野仙踪

樂聲·新聲·國華
迎春接福 娛樂昇平
皮禮士利
春滿眾香國

利舞臺·樂宮
今天四場 明天五場
玉面貓禁苑稱雄！
皮禮士利

東城·快樂
狂滿請早
瘋狂大賽車

新華·豪華
新春佳片·新華五場
二時半·五時三·七時半·九時九
通天大盜
特麗七彩

麗斯
恭賀新禧
今天五場仍映
鐵金剛勇破間諜網

百樂門
今天五場最後
瓊樓飛燕

東方
海宮奪寶戰

奧富琪以一球僅勝港代表隊

過程沉悶全無精彩

下半場港隊以十人應戰

來港賀歲的南斯拉夫奧富琪足球隊，昨以一比零僅勝香港代表隊。

比賽在政府大球場舉行，雖然客軍首次出師即淨負兩球給聯賽選手，但昨天大球場仍有一萬六千多觀衆，收入八萬七千餘元，場面還算熱鬧。

雙方的上陣人腳，均略有調動，客軍有美樂列、顧路植、馬力、美路添不出，由左芝城高力、屈加仙、加利達上陣。港隊有駱德興、何祥友、張耀國三員正選申請免役，分別用廖榮礎、周志雄、郭榮替補。

比賽過程十分平淡，客軍雖佔得八成以上攻勢，下半場大部份時間且得到以衆凌寡之利，可是久攻無法多添紀錄。另一方面，港隊又無力反攻，由是形成一場悶戰，使欲欣賞一幕精彩球賽的觀衆大感失望。

客軍雖然攻勢極盛，右翼中馬植及左輔史高拉腳法也十分美妙，但是對着港隊的密集防禦，仍採取短傳推進，加以全隊的聯絡默契缺乏。射門欠準，因此客軍昨仗佔了這樣的優勢，卻僅能攻入一球。下半場以十一人對港隊十人，亦要交白卷，就是這個原因。

在昨仗，客軍守衛的人釘人踢法，已比第一仗為穩，不過，港隊鋒力過弱，使他們能從容應付，也有關係。

香港代表隊雖然演出落力，但是前鋒因為少了何祥友，便缺乏了重心，各人的腳下工夫又欠上乘，既沒有辦法盤過對方守衛，傳出之球，又極易為對方截去，李炳松與陳炳光更不能予前鋒供應，因而攻勢全無威脅，射門次數少之又少，足見港隊前鋒的不濟。

不過，港隊的後防，龔華傑、黎寶忠、廖榮礎卻演出不錯，均能緊纏客軍鋒將，使其不易有從容起腳叩關機會，否則港隊昨仗，決不止僅失一球。

下半場最後階段　雙方均氣力不支

開賽後，客軍先攻擊，至五分鐘，港隊出新和加犯規，陳炳光開罰球，袁權韜攻門，為左芝城所接，六分鐘，客軍申馬植切入射門，球為梅永達仆救，客軍猛攻，直至十四分鐘，區彭年盤球上，達傑劃球出界，二十分鐘，班路城、史高拉傳球，射門被拒，二十四分鐘，陳炳光犯規，申馬植在右邊底綫開罰球，梅永達躍起，惟皮球由身邊而下，史高拉衝上，近門頂入，奧富琪隊先開紀錄，並乘勢猛攻，港隊嚴守，至卅九分鐘，港隊由袁權益上替郭榮，南隊仍再攻，四十四分鐘，史高拉射門，梅永達將球擋出，美鐵再射，為港隊守將鈎銷，上半場客軍以一球佔先。

換邊再戰，港隊反攻，六分鐘，區彭年傳球，袁權韜接應，八分鐘，左芝城棄關出截，美鐵射高，至十二分鐘，梁偉雄受傷離場。香港代表隊以十人應戰，客軍乘勢猛攻。十五分鐘，史高拉盤球上，黎寶忠將球踢出界外，十九分鐘，周志雄傳球，袁權韜越位射入，徒勞無功。旋港隊採長傳急攻，以期扳成和局，惟客軍佈下越位陷阱，香港代表隊鋒將之攻勢，每因越位而粉碎，至三十分鐘，雙方球員均有氣力不支現象，戰情亦趨沉悶，旋港隊再反攻，但未能扭轉局面，客軍卒以一比零取勝。（兩）

陣如下：

（奧富琪隊）達傑　班路城　美樂斐　史高拉　左芝城　祁和　加利達　高力　美鐵　屈加仙　申馬植

（港代表隊）梁偉雄　袁權益　陳炳光（下）　郭榮（上）　黎寶忠　龔華傑　袁權韜　梅永達　廖榮礎　李炳松　周志雄　區彭年

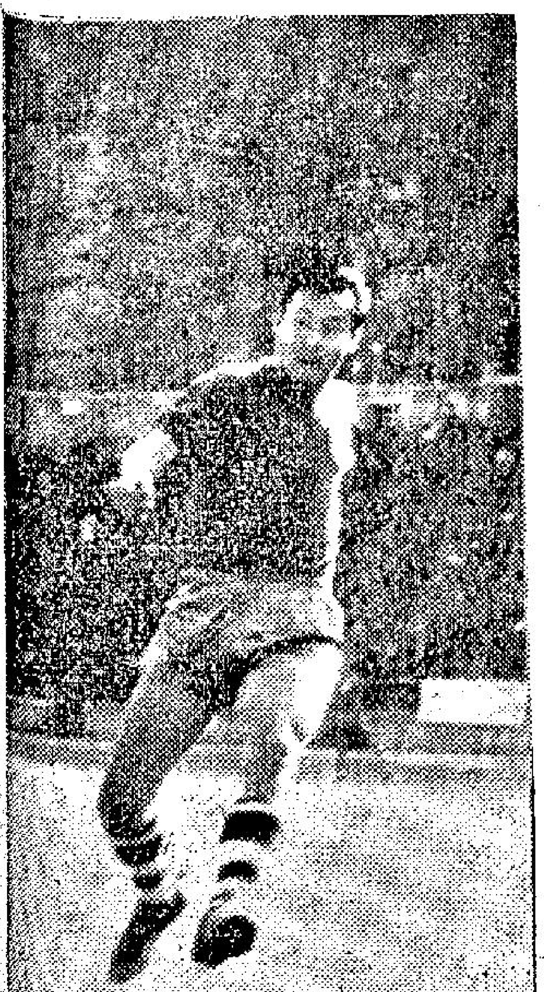

張子岱出色：港聯年初一以二比〇擊敗奧富琪隊。圖為港聯張子岱在客軍禁區起脚叩關。這天的賽事，張子岱表現特別好，港聯所獲兩球，俱為他製造良機所取得者。

華協函詢屬會

對於在足總之地位及代表資格的意見

華協會經已發出通函，徵詢各個屬會代表，對于在足總的地位及代表資格的意見，以便集合各屬會的意見後，召開同人大會討論一切。

其通函如下：

「關於香港足球總會本年一月十日函徵詢本會為基本會員一案，經于本屆第七次執行委員會中提付宣讀，按該函內明文指出：該會章程第廿五條E項中之「贊助」取消而修正為「基本」字樣，并經於該會召開之執委會議席上，由麥加肥委員提議而獲一致通過，故有關徵詢本會為基本會員事宜，則與前此之決定不同，本會如委派代表出席足球總會為委員，則可自動被承認為基本會員而毋需自行申請，且享有選舉投票權，良以該項事件，乃關于全港華人體育機構之權益，故除議決將該案提請召開特別同人大會中再為詳加研討外，并求集思廣益，務以公意為依歸，俾使各屬會能盡抒卓見，用敢函請貴會賜予合作，倘有卓見，并將隨函附列之書面回條填妥後，寄回本會俾知抉擇」。

本會贊同參加為香港足球總會之基本會員：㈠其原因為取得基本會員資格後將可與足總保持一貫之聯繫而收緊密合作之效，且在週年代表大會中享有選舉投票權，亦可委派代表出席足總之會議，對足運之推進較易於順利進行。

本會反對參加為香港足球總會之基本會員：㈠其原因為參加成為足總會員之屬會，則無異將本會現有之崇高華人體育領導地位自動降低，而以後對足運事宜恐受資格問題之限制。㈡除上述理由外，本會補充要點有如上述。

南隊首仗收入足夠一切開銷

足總今晚歡宴客軍

足球總會今天在大會堂設埠際宴，招待南斯拉夫奧富琪足球隊，下午七時卅分，先舉行雞尾酒會。

[illegible]兩場，由于第一仗有爆場之盛，收入足夠給予客軍包眼及招待客軍一切費用。第二仗及第三仗所得，已是純利，估計足總將[illegible]

乒乓團體賽

下週秩序公佈

公開乒乓團體賽，春節過後，下週秩序經已編定公佈如下：

一月三十日：（初級組），上午九時卅分（C組）：公民A對港大，南華西報B對朱有關，康樂對港巴紅。（D組）：東方冬泳團對星島B。十一時正（D組）：李榮勝黨A對消防乙，萬達對公民少年。（E組）：康樂少年對南華西報A，渣華對商餘。十二時卅分（A組）：四友對怡和，南華會對銀行會，港巴黃對中青B，消防甲對中青C。下午二時（B組）：李A對星島。女子組：下午二時，公民……星島對愛光，永業對……

港聯年初一以二比零擊敗奧富琪隊。圖為港聯楊偉棠「右」在馬力攔阻下起脚射入第二球，奧隊門將美樂列「左黑衫者」已失去位置，搶救無從。

奧富琪隊昨以一比〇勝港代表隊。圖為奧富琪右翼申馬植（左）把球兜如玩「魔術」的，盤入港禁區，港選黎寶忠（右）臥地欲將球剷出的鏡頭。

昨日球將詩謎　謎底——劉繼照

港代表打亂籠波　客軍無精彩演出

票價要十元球迷睇後嘆不值

南斯拉夫奧富琪隊昨天對香港代表隊賽後，聲價大跌，雖然他們以一比〇贏了港代表隊，但接連兩場都是打亂籠波，完全沒有隊型聯絡，尤其昨天下半場以衆凌寡，亦不能多增紀錄。高價票買到十元，球迷睇完波之後，大嘆不值。所以，足總今後對外來隊票價之決定，應有顧存球迷之考慮。

昨天的一場球賽，可以說時「水門水」的亂籠波，固然比不上香港一流強隊的演出，似乎還不及警察對東昇這樣可觀，香港隊全場沒有一腳正式射門，上半場對方只有一個角球。

如果以客隊練波時的射門表現來看，客隊可以說是一隊「銀樣腊槍頭」的球隊，只有個人表演技術，而沒有整體合作的演出，尤其是實際演出的球賽，有人指他們不像是一個會球隊，彷彿是一個拼湊成軍的球隊。

所謂擁有世界盃賽，世運足球名將，和若干二流南斯拉夫「國腳」的強隊，他們對濟本港的南華，星島就未必可勝，南斯拉夫的足球水準，也就可以概見，難怪昨天就有行家在懷念，以前哥斯達黎加，秘魯的市政青年隊、水晶隊，他們在港聯、華聯的密集防守下，一樣在禁區內打其「穿花蝴蝶」的短傳。

連日盛傳客隊要求添食，昨天足總主席莫慶予以否認，而且說只使對方提出，亦不會接納，根本沒有可能。

香港隊的梁偉雄傷出後，經足總隊醫梁仲偉X光檢驗後，證明傷左腳首有新裂口，跌落地以後又觸傷用較舊傷，背脊骨又有新裂口，梁仲偉說最少要三個星期休養，始能痊癒。（江）

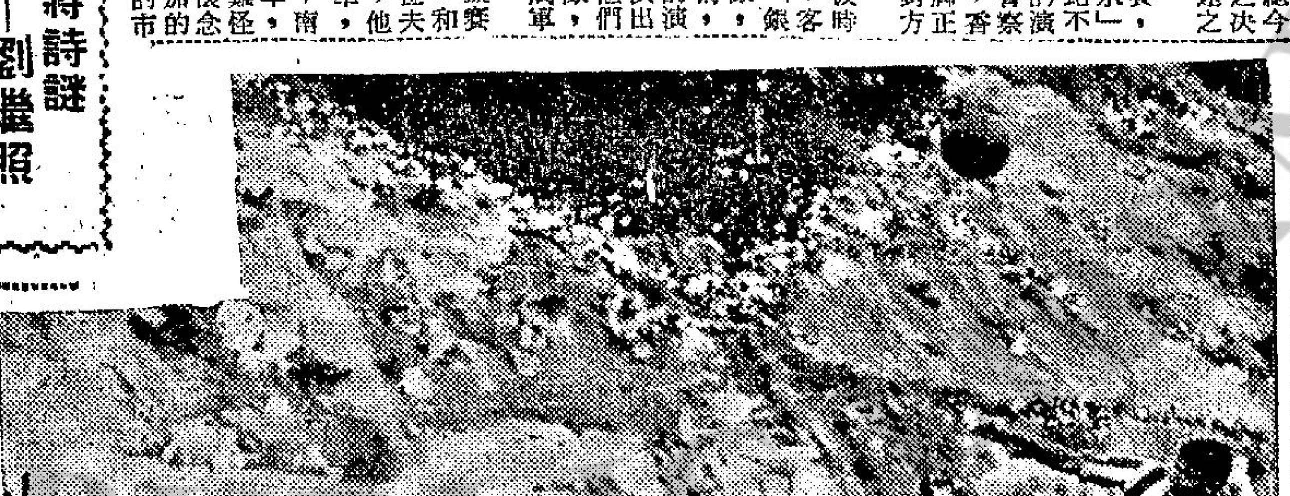

史高拉頂球：南斯拉夫奧富琪隊，昨勝港選一比〇。圖為奧富琪右翼申馬植傳球入港區內，隊長史高拉（右）飛身接應頂球攻門，門將梅永達（左）準備搶救。

台北桌球賽　昨天已揭幕

【中央社台北廿三日電】「自由杯」桌球錦標賽，廿三日晨在台北市揭幕，有十四個縣市一百六十名男女選手參加，將連續舉行三天，至廿五日結束。

中華全國桌球委員會為準備參加今年底在曼谷舉行的第五屆亞洲運動會，將在這次比賽中預選一批選手，加以訓練，將來為國爭光。

這次比賽以縣為單位，分個人、團體兩類，及男女兩組，個人設有男女單雙打及混合雙打錦標。

客軍演出與試腳時走樣　領隊莫名其妙

港腳梅顯黎廖袁袁表現受讚許

南斯拉夫奧富琪隊，昨雖以一比〇擊敗「香港腳」，賽後，客軍遠征領隊魯士那，認為客軍演出，依然未能使他滿意。他指出，客軍在一個月前，訪問北非阿聯時兩戰，踢得與現在訪港的不同之隊伍，究竟是什麼原因？表示莫名其妙。

半場休息時，足總會長羅禮基，親入「香港腳」更衣室內，向各「香港脚」予以鼓勵，并叫梁偉雄下半場落力一點，希望能夠變得勝仗，故下半場「港脚」演出，比較有生氣，只可惜梁偉雄竟然因過份努力，被撞傷肩部舊患，未能再度上陣作戰。

「港脚」教練黎兆榮，認為「港脚」昨仗之敗，無話可說，且下半場「港脚」以寡敵衆，仍然能夠保持不失，已屬難能可貴。如果不是上半場陳炳光非法阻擋的話，則「港脚」昨仗，最低限度是可以嫌和的。

「佛爺」指出，「港脚」後衛各將，的確已盡全力，且踢得不錯，使客軍無法攻破「港脚」最後防禦，前鋒綫則已盡全力。

袁權益替張耀國，改派郭榮上陣原因，是袁權益除於年初一曾踢序幕戰後，年初二他又在花墟踢聯誼會比賽，因為足總不願其過耗體力，才改派郭榮上陣，其後且不得已，才調他上陣替郭榮。

對於客軍方面，他們一改首仗時，過份好盤扭的毛病，而會多次運用第一時間傳球進攻，同時，客軍鋒將，尤其是「好波之人」史高拉，[illegible]但多未獲成功，事實上，在練習時施射，由於無人在前阻擋，故力度與角度均佳，一遇有球員在前面阻截，準確性當受影響了。

同時，客軍始終無法擊破主隊的密集防線，因為，他們根本沒有直線快傳。

領隊必得利，認為「港脚」門將梅永達，龔華傑，黎寶忠，廖榮礎及袁權益各將，演出俱佳。

福伯　賭性難改

雷雨田作

至靚　自私的人

香山亞黃

寫實佳作

·冬竹·

現形記

新型揮毫

·楊翠章·

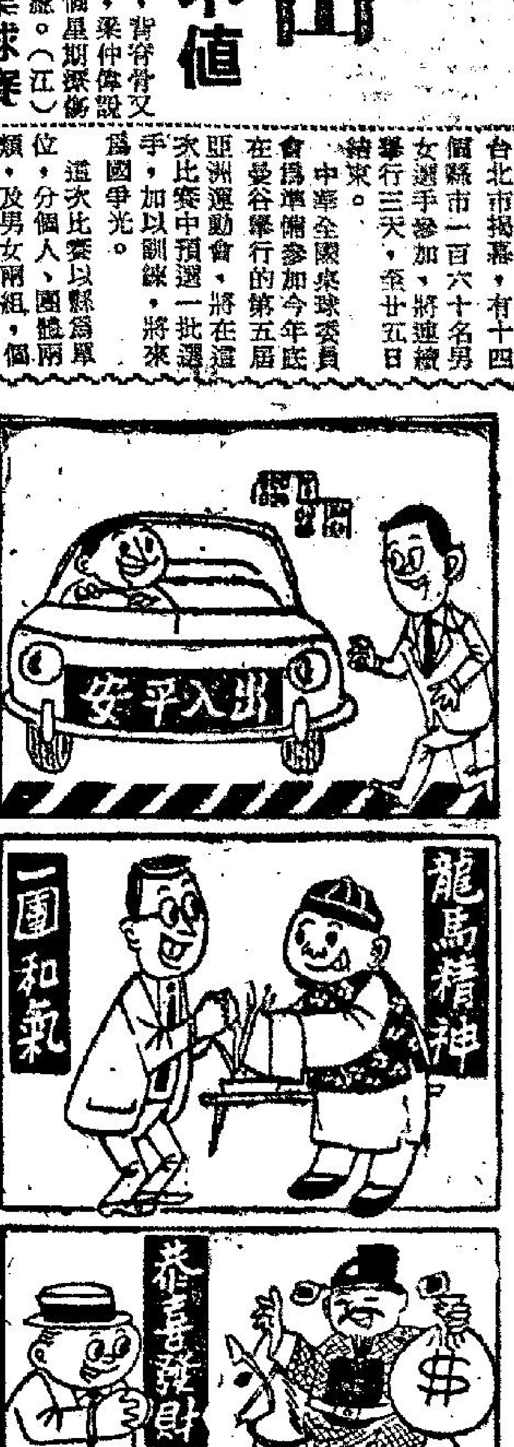

拜年的喜劇

黃帝孫作

中區娛樂大廈

南韓總統朴正熙